江聲報
孫文（印）
本報選于二十一年九月卅日呈請登記
民國廿三年六月廿二日(星期五)
第四千五百七十三號

電話：營業部二八六　編輯部二〇八六　有線無線電掛號五一一六
社址：廈門思明南路四三六號　編輯部　思明東路藝華印刷公司三樓

本外埠報價目：今日二大張零售每份大洋五分　一月一元　半年五元六角　全年十一元
郵費：國內及日本　一月二角　半年一元二角　全年二元四角
國外及南洋　一月一元五角　半年九元　全年十八元
中華郵政特准掛號立案認為新聞紙類
報資先惠若以郵票代洋以九五折計算
藝華印刷公司承印（星期日不休刊）

……丸、調經丸、白濁丸、劉孩氏白鳳丸、衛生丸、……實、四鞭、咳即靈、何鏡湖止咳丸、療肺丸、藥品太多、不能盡錄、零沽批發、價極相宜、諸君光顧、無任歡迎

堂藥房　製　疳瘡膏
患之大、留毒之深、殊屬可怕、本堂製此疳瘡膏、效驗卓著、確有搜毒殺菌之功、百治百驗之效、凡患此症者、祈為速購試用、便知神效不爽、總發行所廈門金新河萬春堂藥房謹啟
每小一元　每打洋十元

白崇禧何鍵昨均到廣州
國防會議改今日正式開會
何鍵謂係奉蔣令而來廿五日即返湘
蔣伯誠已在東山賃屋決留粵
蕭佛成暫不表示要務

▲香港二十一日電，白崇禧十九日到梧州與黃紹雄會晤後、乘大生輪二十晨抵河口轉車，二十一晨五時餘到石圍塘、張任民等往迎、白即赴李(宗仁)宅晤李、十一時訪陳濟棠、蕭佛成等均在座、談一時許、記者以蔣(伯誠)、薛(岳)、黃(紹雄)、何(鍵)、白(崇禧)等、同時到粵、有何要務詢蕭，蕭答、二十一日後始能相告、又電，何鍵二十一晚八時由韶關專車抵西村站、陳濟棠、余漢謀、李揚敬，林翼中、李漢魂、劉紀文等往迎赴總部，旋送至退思園下榻、何(鍵)談，此次係奉蔣委長命、來粵商國防大計及剿匪問題、聞何鍵定二十五日返湘，又電、粵總部以何鍵白崇禧已到、本日各要人須分別交換意見、至西南國防會議、改定明(廿二)日正式開會、

▲香港二十一日中央社電、白崇禧二十一日晨由桂乘輪東下、八時抵石圍塘、轉花車來省、軍政要人到站歡迎者甚衆、

▲香港二十一日中央社電、白崇禧二十日下午四時乘輪東下、二十一日上午三時抵河口、隨轉廣三專車來省、五時抵石圍塘站、張任民王鎭志及總部副官長曾強李仙根等先後到站歡迎、白與各人握手後、復轉輪至黃沙登岸、逕赴東山李宗仁公館休憩、九時陳濟棠訪、晤談至十二時始退、

▲香港二十一日中央社電、路局息、何鍵二十一日午由樂昌偕林時清南下、二時抵韶轉車來省、

▲香港二十一日中央社電、蔣伯誠已在東山賃屋、決留粵、聯絡剿匪軍事、

▲香港二十一日中央社電、甘介侯、劉廬隱、二十一日午由省乘快車抵港、

通車方案準廿八日公布
辦理通車機關將定為遠東旅行社

▲上海今晨三時十分電、中國旅行社董事長莊路平、經理陳湘濤、特代表在滬各常務董事赴平接洽、是否再開董事會或即決定、候莊裁奪、陳臨行談、部委辦通車事、僅限技術問題、對出資本、因通車機關資本雖減低至百萬以內、但中國旅行社資本總數僅五萬、至通車機關名義、力避中日或國際字樣、將名遠東旅行社，

▲北平二十一日電、通車方案、準二十八日公布、關東軍二十八日午十一時、在長春公布、列車經過檢關時、檢查以防漏稅、

▲北平二十一日電、平瀋通車、確定七月一日實行、長城各口設關通郵及戰區各問題、將因此次第解決、

順天輪被擄五英人
在利津河口出險
同時救出日人及一華人
英使對我表示感慰
海盜已在包圍中

▲上海廿一日中央社電、確息、順天輪被擄五英人一日人、已于二十日傍晚、在利津河口營救出險、英人即抵威、日人聞津，華人祇救出孫丹林，我海軍續派永翔海鷗捕海盜、

▲北平二十一日路透電、順天輪被擄五英人、業已恢復自由、尼柯爾、係英飛機母艦鷹號之飛機由舢舨中救起、其餘四人、均由英驅逐艦維顯特號、自舢舨中救出、五人現乘英艦赴威海衛、與尼柯爾同時為盜釋放之華人某、亦被救、現悉海盜欲得英方之援助、料海盜毅然釋放五英人、蓋因中國軍隊開始包圍、飛機之偵察、復甚嚴密之故、昨日英國飛機在海岸一帶、嚴密偵察、發見行動可疑之人一隊、該隊中似有賊人之踪跡、飛機即從事追蹤、至日暮始已、下午尼柯爾及華人一、即被送至黃河口附近之一舢舨內、浮于海上、為英國偵察機所見、乃即停落、乘信海盜釋放此二人之意、保其他、開始贖票、又午後六時卅分左右、被擄之其他英人、旋被英驅逐艦維顯特號救起、但該情則向未悉、聞海盜有函交尼柯爾、該函係以中文書寫、對英國政府、彼等并不欲金錢贖票、意似盼望英領事出而阻止韓復榘派兵、據濟南消息、軍隊已包圍、今盜已無路可逃、終必就擒、中國中央社訪員、會走訪使買德幹、據談、端力營救被擄諸人、并剿補海盜、令人深為府感慰云、

▲烟台二十一日路透電、與尼柯爾同時得釋之華人、聞為前吳佩孚秉政時之內務部長沈天麟(譯音)、英飛機母艦鷹號已發無線電、致沈子告以其父在艦殊安、

▲濟南二十一日電、北平英使館副參贊裘德瑞、領事刁茹樂、青島副領事賴泊等、二十日抵濟、晤韓、藉嚴緝扨順天輪盜匪、救被擄二人、韓已令沿海縣長駐軍民寨嚴查、二十一日乘汽車赴魯東北霑化利津一帶調查、日領西田亦謁韓、請速緝匪救被架日人、

▲南京二十一日中央社電、交部對順天輪被劫案注意、已令滬航政局查明具報、

國府命令

▲南京二十一日電、國府二十一日令、任命茅以昇為全國經委會技正、此令、

皖各校軍訓
王會彬檢閱
今日檢閱童子軍

▲安慶二十一日中央社電、蔣委長南昌行營派王會彬蒞皖、今日檢閱省會各校軍訓、學生受檢閱者二百餘人、又定期日檢閱省會童子軍、

陳濟棠決趕築
贛粵閩三要路
請中央飭撥十萬元
限一月築竣

▲廣州二十一日電、陳濟棠決趕築贛粵閩三要路、限一月築竣、築費定十五萬元、請中央飭復興農村建委會撥款十萬元、餘由粵省籌措、

▲廣州二十一日電、粵廣汕鐵路、積極籌措、擬由各縣分等認股外、并由本省各團體暨海內外名流、分任募股、

英兵侵滇
直[illegible]攻班老甚急

▲南京[illegible]班洪事件發生後、迄已數月、滇省府最近有電來京報告、英軍[illegible]弄東、燒燬民房甚多、已逼過怕唱山、直逼今班老、待援甚急云、

偽[illegible]定[illegible]月舉行大檢習

▲北平二十日電、偽國定十月在長春郊[illegible]荒之軍事大檢習、以溥逆總監、遼寧吉林兩軍對抗戰、吉林軍[illegible]北軍、對抗操演、[illegible]破天荒[illegible]

意相墨索里尼
論藏本尋獲與日之野心
藏本獲得日本不過失去機會
然其計劃則僅暫時展緩而已

▲日內瓦二十一日電、意大利人民報載、墨索里尼對日本對華事件之意見內稱、東京政府對藏本事件、感覺十分失望、因此而致失去一種機會也、日本現在所作許多計劃、帝國政府已準備在中國中心、成立日本警隊、日本已在華北、與歐洲各國在中國之政治、發展秋、力為逐步成功、其種種發始點、藏本之獲、已云云、由外部亞洲司、備文[illegible]

軍校點名

蔣委長昨蒞軍校
召集軍官訓練班學員點名

▲南京二十一日電、蔣委員長於今日午前蒞中央軍校、召集該校軍官訓練班學員點名、極為嚴肅、下午四時、蔣赴參謀本部、略有視察部務、旋返軍校官邸、接見前赴南昌襄助航空事務、今午返京之中委陳慶雲、黃河水利委員會委員長李儀祉、並定明日下午八時、宴請宋哲元代表蕭振瀛、東北軍高級將領李杜等、

市府財政
已有解決

南京

▲南京二十一日中央社電、頫連談、京市財政、自鐵道附捐、每月十萬元停發後、益形困難、石瑛向汪顧洽商後、行政院會議、已決定本年一月至六月、仍撥五萬元、七月起、由鐵財二部市府各任三分之一、

注意市政

▲南京二十一日電、蔣委員長對首都市政極為注意、[illegible]善為部署外、並詳言市政極應改良各點、合限期完成要要道路、同時於警察服裝之改良、廣告之取締、荒地之整理、建築道旁樹木之保護、及衛生清潔等事宜、尤多指示、務使首都市容整齊清潔、以期適合新生活之標準云、

滬奸商漁輪
尚未沒收
漁業界甚為憤慨　派代表赴京請願

▲南京二十一日中央社電、滬漁業界以奸商某公司、勾結外人、組織華漁業公司、侵我主權、大受打擊、已請取銷、照、尚未沒收、漁輪代表周某等、二十一日推執[illegible]

時人行蹤

▲南京二十一日中央社電、經亨頤李世甲、二十一日夜車去滬、

▲北平二十一日電、關麟徵二十一日晨由京返平、

班禪拔牙
牙疾乃漸愈

▲上海二十一日中央社電、班禪大師抵滬後、因應各方之招待及參觀各工廠、牙疾曾一度增劇、經德醫諾爾診治、并拔去病牙、乃漸痊愈、日來謝見來賓、在寓靜養、及誦經祈禱、晉京期或須俟蔣到滬謁、始能定日期、

中央常會
昨議決四案

▲南京二十一日電、今日上午八時中央第一二六次常會、到中委二十餘人、由孫科主席、議決、一、加派薛篤弼為革命債務調查委員會委員、二、東北黨務辦事處委員康明震身死、撥治喪費一千元、三、推居正出席下星期一中央紀念週報告、四、其他例案、

故宮院計劃
馬衡擬整頓
可由政院通過

▲北平二十一日中央社電、故宮院息、馬衡所擬整頓故宮院計劃、最近可由政院通過、以後該院一切設施、均按此計劃、逐步實行、又該院否認外傳大學裁員之說、謂緊縮內部係根據組織法、非感情用事、

▲上海二十一日電、太古公司為使往避暑之外人安心起見、今日宣佈順天輪及其他往來華北各埠輪船、不濫收華客、除係正當商人有担保者、始准收納、

▲上海二十一日中央社電、順天輪因中途復遇霧、始于二十一日下午四時半抵滬、碼頭捕房戒備極嚴、乘客親友到埠迎接慰問者甚衆、該輪高級船員并招待中外記者、報告被劫經過情形、

意商輪科登那號
在東沙島左近擱淺
東沙電台奉命設法救援

▲南京二十一日中央社電、二十一日晨有意商輪科登那號、在東沙島左近擱淺、海軍部據報、即電令該部所屬東沙島電台、廣播呼援、并令該台派遣員兵及漁船先行設法加以救援云、

日機又飛戰區偵察
日人領照游歷灤東

▲北平二十一日電、日人板村吉原等五人、游歷灤東薊等五縣、已由日領發護照、請冀省府加印、核准、

▲北平二十一日電、日機二十日飛偵昌黎灤州遷安諸地、在灤縣飛十餘匝、盤旋偵察、引起人民驚疑、

▲北平二十一日電、李際春近在灤潘營置別墅、燕侯羨之到、子作匪、野心不死、謀再擾關內、日方疑扣留、頃經保釋、觀此漢奸亦有幸、但無錢生活、全特寓舊部接濟、

▲西安二十日中央社電、日人田喜代市等四人、昨往遊城南大小雁塔、我方派警隨同保護、中途忽又折返、仍寓原旅館、

共黨復到唐山
煽惑各鑛工潮
公安局飭屬戒備

▲天津二十一日中央社電、冀省府昨據灤榆區專員公署報告、近來共黨復來唐山各礦煽惑工潮、連日散佈反動傳單、并分貼各礦、已嚴令警隊為防範、又聞該共黨此次潛入唐山者、約共四十名、傳單內容、係以前次餘家莊傳單及燒死工友為唐口一般無知、半被鼓惑、公安局已令所屬嚴密戒備、此事已告解決、石再經相當休養、即可出院、日內并擬扶病謁蔣、報告最近施政狀況、

電話通話
南雄廣州間

▲廣州二十一日電、粵南雄廣州長途電話、已通話、成績甚佳、現籌設南雄大庾線、又西北區籌設南雄電力廠、資本定六萬元、

浙贛鐵路
加入聯運
定七月一日起

▲南京二十一日電、鐵部頃據浙贛鐵路管理局呈請、該路定於七月一日起、加入國內旅客聯運、已指定准予照辦、並分令各聯運路遵照矣、

日軍在東北
擴充空軍設施
設機場四十三處

▲天津二十一日中央社電、日軍在東北擴充空軍之設施、除己有日滿防空協會之設置外、各飛機場之所在地、經設如下、甲、屬于遼寧者、一、省城二處、一在東陵、一在兵工廠、一在西站野戰場、二、大連一處、三、錦州一處、四、連山一處、五、山海關一處、六、通遼一處、七、洮南一處、八、山城鎮一處、乙、屬于吉林者、一、省城一處、二、五常一處、三、延壽縣一處、四、阿城一處、五、長春一處、六、哈爾濱二處、七、敦化一處、八、在馬家溝、一在無線電台、九、珠河縣一處、穆稜縣一處、(吉敦路)、(以上中東鐵路)、沿松花江岸者、方正縣一處、佳木斯一處、富錦縣一處、丙、屬于黑龍江者、黑龍江省城一處、訥河縣一處、木蘭縣一處、北安鎮一處、克山縣一處、沿鐵路線者、海拉爾一處、滿洲里一處、嫩江縣一處、綏化縣一處、(呼海路)、(齊克路)、沿黑龍江岸者、黑河一處、丁、屬于熱河者、承德縣一處、朝陽縣一處、凌源、林西縣一處、下板城一處、統計四十三處云、

立院昨開
憲法初稿審查會
全部下星期五可竣

▲南京二十一日中央社電、立院憲草初稿審查會、二十日二十一日在該院開審查會、已將國民經濟、教育及國民大會等三章審查完畢、該會為早日審完竣起見、擬將末經討論各章、提前審查、定於下星期三四五三日、均開審查會、全部審查後、即付大會討論、

宋哲元暫不來京
蕭振瀛日前由贛返京

▲南京二十一日電、宋哲元代表蕭振瀛、月初由察南下、晉謁京當局後、即轉程赴贛謁蔣、報告察省政情、日前由贛返京、宋主席、主持軍政、頗為煩忙、時不能抽身來京、且黃郛未北返、致宋氏政務尤感艱煩、最近期內暫不來京云、

于右任不赴湯山
現正籌備江浙等五審計處

▲南京二十一日電、于右任自前日由滬返京後、連日因接洽要公、剌無暇晷、外傳于氏將赴湯山休息說不確、至籌設各省監察使署、成立時期現尚未定、惟審計部籌設之各省審計處及審計辦事處、經日接洽、業已決先設立江蘇浙江河北湖北上海五審計處、及平津浦京滬杭三鐵路審計辦事處、所有以上八處、定於七月一日成立、

▲南京二十一日中央社電、于右任二十一日晨到監院視事、下週仍將返滬、

日誘漢奸
開採東陵金礦
趙某僱工千餘往採

▲北平二十日電、東陵附近大小金礦、日誘漢奸分區開採、漢奸趙某僱工千餘、為日利用、

教育部
設暑期童軍教練訓練班
各省市須遵限選送

▲南京二十一日中央社電、教部設立暑期童子軍教練訓練班、訂定簡章學則、廿一日通令各省市、遵照規定資格、保送廿名至卅名、限七月十日向部報到、訓練期定六星期、

遺失簿據聲明

本行與惠通典鋪來往款項簿據一本、於廢歷五月五日乘人力車時、該簿據竟在車中遺失、經立向該典鋪報失外、合登報聲明作廢、凡有人拾得概作無効、
廈港萬源魚行啟

律師許世昌代表郭天理警告坤記承頂留春閣朝記牌號啟事

茲據郭天理君聲稱、伊所有前因別業不能兼顧、將留春閣牌號租與郭朝記經營、約限已滿、經託貴律師函達留春閣朝記承頂人、請將牌號歸還、詎郭朝記私將留春閣朝記牌號、不經天理同意、擅將牌號轉頂與坤記、實屬不法、爰託貴律師代為登報警告、此佈、
事務所打石街電話一五五二
民國廿三年六月二十日

鳴謝啟事
此次先嚴雲航府君出殯、蒙近各界及諸戚友惠賜輓章、辱臨執紼、厚誼隆情、存沒均感、惟招待不周、抱歉良多、敬此鳴謝、並祈各原諒焉、
棘人周少雲　期服孫黼平　等謹啟
民國廿三年六月二十日

傳薇閣緊要聲明
薇閣近因事務紛繁、操勞過度、以致劇發眼疾、纏綿難愈、精神委靡、難肩鉅任、恐有貽誤、爰於本月八日、呈請泉永德汽車公司董事會辭職、蒙董事會准予辭職、所有經理職務、已移交董事會接管、特此聲明、
傳薇閣謹啟
民國廿三年六月十六日

買園及田緊要聲明
茲憑中人呂居禾介紹、買受某田園一段、址在江頭社後土名山坂頂下、田一坵、園現丈面積、經已議妥、自登報日起限一星期內、如有糾葛關係者、請於期間內來函聲明、逾期認為手續清楚、以後發生枝節、概不承認、特此聲明、
民國廿三年六月十九日
實田社代表人胡世猷啟

本埠禾山浦園社賣地聲明
此地在江頭街埭岸頂馬路邊空地并水井一個、共一所、丈方四至在契字內、民國十七年因夫身染病、欠款治療、乃托中林一萬君向江頭街興美號周金生君借來大洋卅元正、利息每月三分、約有二三年、母利無清、於民國廿年乃再托中黃雲樵君借出為一百三十元正、其字底面既經過江頭街興美號周君、且將此地賣杜盡根、因此延緩至今、茲兩方自知理屈、乃托浦園社家長出為調解、家長均證明、并江頭街興美號周君亦願意賣與浦園社陳燦、特此聲明、

置業聲明
茲由曾仁地君介紹、向過會渠買來在禾山蔡塘社土名鐵塘埔、東至曾家園、西至岸中、南至墓、北至岸為界、園地一所(面積方丈載在契內)、現經議安送定、不日行契過銀、倘有與園地有糾葛者、自登報日起限三日內、請向江頭街內理會、逾期認為手續清楚、以後發生枝節無效、特此登報聲明、
廿三年六月十九日　周英俊啟

胡巽律師代表德祥行聲明抵押權
茲據德祥行函稱、本廈廟後街舊門牌二號又門牌一號(現租裕寬號)、及廟巷湯門牌四十五號(現改大同路門牌)、(現租義隆號)、洪華美號等所有產業、抵押敝行、抵押權存在期間內、無論何人不得私相授受、請貴律師代表登報聲明等情前來、據此合為聲明如上、
事務所大同路門牌三二二號　電話六九〇號

李思賢律師代表廈門隴西李氏家族自治總會聲明
據上開自治總會代表李晉函稱、[illegible]

英美代表昨續作海軍談話
雙方已處于同舟共濟地位
海軍會議日將失敗

▲倫敦二十日路透電、今日此間海軍界、皆以日本所提出華盛頓海軍公約五五三比率必須修正之要求爲議論之資料、東京海軍的發言人、今日發出此種要求、聲稱、如謂日本在財政上可能與他國作造艦競爭、則屬錯誤、在倫敦美國海軍中人批評東京言論、謂日本所提出之理由、殊欠堅強、必須提出更有力之理由、以擁護其要求、方可爲人所討論、又云、英國官場以爲東京現已提出一種問題、則關係于美國者較諸英國爲重要、如日本果要求同等、則英國將抱何種態度、今日尚未能逆料、美國海軍戰術股、濮拉特將軍近在外交雜誌中披露、批評日本海軍同等之要求、此文在倫敦人士觀之、可爲華盛頓官場一般意旨、已決定一九三五年海軍會議中美國政策者之正確反映、濮氏所言者、確爲參加日前初步海軍談話之英美代表對于日本廢除比率原則之要求所欲言者、倫敦日使署已接到華盛頓傳來濮拉特言論之大旨、故有大使松平與其海軍顧問、今日召開會議、閱彼等似以爲英美兩國、現已處于同舟共濟之地位、預料海軍會議之失敗矣、今日英美雙方代表、在唐寧街十號相邸續作海軍談話、英相麥唐納詳述英國在世界各處之責任及英方有充分艦隊以履行此責之需要、出席者美方爲台維斯、平漢、萊氏、與阿塞頓四人、英方爲首相麥唐納、海相孟塞爾、外相西門、李琪四人、今日發言者、僅英相一人、英相所言既畢、美代表覺其言含有英國欲在下屆談判中首當其衝之意、皆人所共悉之各點、無非申說、英國絕對依賴海外食物與原料之供給、及英國在世界各處負有自治地之政治上責任與義務等情形、尤其是太平洋方面英國在印度及中國、日本、英及亞洲其他諸國之商業關係而起、的完成新加坡軍港之前途、遇不定局勢、法意之間[illegible]、此番言論、殆一種海軍問題中英國、英相言英國之相五年前海軍條約、可表示英國欲得自由、增多數巡艦、查英國巡艦噸數包括大量小巡艦在內、爲三十三萬九千噸、限定[illegible]

▲倫敦二十日電、英美海軍談話、今日繼續舉行、所談者皆普通性質之事件、美代表稱、進行頗爲滿意、又稱、討論仍在初步階級中、並希望在下次會議、英美已提案大要、除意日兩國已表示願與美國作初步表示外、今法國亦已接英國請願書、

奧國社黨現仍抨擊杜爾夫斯政府
德將舉行大規模示威 口號爲贊助奧國自由
德意兩巨頭會晤時 曾提及德奧合併問題

▲柏林二十日哈瓦斯電、墨索里尼與希特勒在威尼斯會晤之後、歐洲社黨反對奧國杜爾夫斯之宣傳行爲、并未稍戢、前奧國社黨領袖羅勞思避居德國、現仍繼續發表演說、激烈抨擊杜爾夫斯政府、爲贊助奧國自由、星期日下午、又將舉行大規模集會與口號、此間又聞昨日希特勒、此事對于奧國社黨之態度、與奧國察員哈皮許脫相會晤、有否顯著影響、殊足引人興趣、

▲維也納二十日哈瓦斯電、據可靠消息、墨索里尼與希特勒會晤時、曾要求希氏承認奧國之獨立、希特勒似已答稱、德國無加入四強公約之意、希氏又謂、德國保障奧國之特別宣言、業已取得奧國人民是否願合併德國、特當首先研究、德國當局以無線電廣播對于奧國政府、明白無奧國政府之處、僅以無線電廣播、均經政府加以檢查、惟奧國社黨在奧國無法發表意見、而希特勒聲明目下奧國之欲合併于德國如(Trieste)得而知、希特勒之意、國人民所居之地、與特里斯德奧國治下之意大利情形相同、希特勒、特勒又謂、墨索里尼脫離奧國、重歸意大利、係共產黨所爲、亦不許德國社黨干涉奧國內政、惟希氏似已承認一條、而奧國政府及報紙、亦應停止對德國之攻擊、尤不應再有傷害德國感情之記載云、

小協商各國常設政治會議結束
反對修改歐戰和約 反對奧國皇室復興

▲羅馬尼亞京城二十日哈瓦斯電、小協商各國常設政治會議、業于本日結束工作、當經發表公報、請小協商各國、立使人滿意之軍縮公約、而協助安全之組織、

魏剛前往倫敦
將審查英國所提保障比荷中立建議

▲巴黎二十日哈瓦斯電、法國陸軍總參謀長魏剛將軍（即歐戰協商聯軍總司令福煦將軍之參謀長）、本日啓程前往倫敦、英國報載、魏氏寓英期內、將對于英國所提、由歐洲全體國家保障比荷兩國中立之建議、加以審查云云、此間負責人士宣稱、魏剛赴英、純爲料理私事、并無任何政治或軍事問題之討論云、

國際羊毛大會研究日貨之競爭
以期保護各國社會工業

▲羅馬二十日路透電、國際羊毛大會、今日決議舉派委員會、研究日貨之競爭、以期勸告各國政府取國際步驟、保護社會與工業之生活標準、英代表今宣稱、上年日本所輸出之羊毛織品、十倍于一九三一年云、

劃歸各省財廳辦理
煙酒牌照稅七月一日 印花稅委郵局辦理

▲上海二十一日中央社電、稅務署息、煙酒牌照稅決定七月一日劃歸各省財廳辦理、以彌補各省廢除苛捐雜稅後之虧空、至印花稅并不劃歸、惟各省財政、仍有不敷時、則撥出若干、以資補助、惟煙酒牌照稅、既歸地方政府辦理、則印花煙酒稅局、當不必因征收印花稅事仍存在、故得由財部會商交部、將征收印花稅事、委託郵局辦理、大約可望年內實行、

首都新運
拚除娛樂禁止吸煙

▲南京二十一日電、首都新運促進會、一此次舉行總會員、進及公共娛樂場所、車站日、碇頭、關于檢查期、成績、昨定下星期二下午大會、時開檢查各機關員、討論有少數、積做、到整潔注意、學校辦公、禁止吸煙未能、各學生寢室、均向整潔、又而學生對、則頗紊亂、新生活會爲師長、多屬無禮貌、力行新生活、提倡、禮節、予以勸導、

戰區公債

▲南京二十一日中央社電、財部公布第三次抽籤、本年七月一日起抽還、二十二年華北救濟戰區公債、自七月十四日由天津中央銀行付款、

建國輪擱淺

▲南京二十一日中央社電、在田家鎮上游、二十晚建國輪因三舵斷、[illegible]在海關緊急、由商輪上溯、當即電派艦前往保護、

▲[illegible]南京[illegible]、[illegible]克、[illegible]、奧國、[illegible]小協商各國[illegible]、反對修改[illegible]和約、[illegible]、[illegible]小協商各國[illegible]、反對[illegible]奧國皇室[illegible]復[illegible]云、

努力慈善救濟
并飭各省教友服從黨政機關指導

▲北平二十一日電、[illegible]天主教、總主教[illegible]、各省教友服從黨政[illegible]、[illegible]

賀匪已退黔境

▲廣州二十一日電、粵將[illegible]、賀匪佔黔、經川軍田旅由松追擊、匪竄黔境、

[illegible]偽中央政府 [illegible]偽博生縣
會昌城內無匪

▲南昌二十一日中央社電、[illegible]、會昌城內已無匪蹤、[illegible]

[illegible]昨日到滬 [illegible]受訓

▲上海[illegible]、[illegible]

香港政府發行第一期公債
計一千四百萬元

▲香港二十一日中央社電、港政府決分期發行公債二千五百萬元、第一期一千四百萬元、二十一日正式發行、

日本瓜代部隊抵津後
津原駐日軍赴塘沽返國
計兵八百餘馬五十餘

▲天津二十一日中央社電、日本瓜代部隊抵津後、原駐津日軍八百餘名、馬五十餘匹、于二十一日上午乘北甯車赴塘沽、搭輪返國、

湘省水災慘重
民廳電京懇請力賑救濟

▲長沙二十一日電、湘民廳二十日電中央賑務會內部、略稱、入夏以來、湘水漸漲、至二丈五尺以上、自十六日起、水勢陡漲、截至今晨止、水位已達三丈二尺六寸、較之二十年水位、相差無幾、災情慘重、伏懇力賑救濟、謹先電商、詳情等報、等語、

黃河堵口工程雖竣
兩岸仍有衝塌之虞
根本辦法乃在疏河與植林

▲南京二十一日電、黃河水災、每年均以暑期烈、現伏汛即將屆臨、連日黃河水漲、記者頃黃河水利委員會副委員長王應榆、各晤堵口工程、雖已竣工、蓋、沿岸堤工、亦加高培厚然此均爲治標工作、黃河兩岸多沙、若水、增漲仍易衝塌、故今年黃河水漲、利委員會、是否足資防禦、尚可慮、黃委員、切員、李儀祉先生、最近來京、故向中央報告、委至治黃根本辦法、係培仍在濬河、造林、興培植森林、已西北農林專校、即培養此項人材、現在咸陽帶種植樹苗萬餘株、以後當逐步推廣、省勸

▲上海二十一日中央社電、黃災會工賑組代冀

限七月一日選出
華僑代表限七月廿日到粵
粵省參議員

▲廣東二十一日電、粵省參議員、限各縣市七月一日選出、粵籍華僑參選亦經黎煥生進行各地粵僑選舉、指導員亦分別電委、限七月二十日前到粵、各埠選舉代表三十七人、選出參議員五人、

首都中學畢業會考
秩序甚佳 明日考畢

▲南京二十一日電、京中學畢業會考十七日開始、分五區、到高初中學生一千八百餘人、市府派顧蓮王、六植等分赴各試場視察、秩序甚佳、二十二日考畢、七月十日前揭曉、

軍校優待邊疆及僑生
決另行編隊訓練

▲南京二十一日電、中央軍校招考第十一期入伍生、以邊疆及僑生程度較差、另方面爲表示優待起見、教學將另編隊訓練、無論至考取、均錄取名額、並無標準、另行規定、亦以示優待云、

梅蘭芳抵汴
明日登台

▲開封二十一日中央社電、梅蘭芳等二十一日晨乘專車抵汴、到站歡迎者有省府委員、省社各局、及社會人士數十人、梅下榻劉湛、影、梅安二十二日起開演、兩日招待軍政界、二十三日晚公演、賑款

陝省煤銷不旺

▲鄭州二十一日中央社電、焦作中福公司、以煤銷不旺、煤存三百餘萬、樂西購屯積、已公司過重、并對運輸難題、亦需二百改善、

歐亞機載客數人飛抵甯夏

▲甯夏二十一日中央社電、歐亞公司飛機載乘客數人、二十一日正午初次通航、

▲南京二十一日電、各地鐵路、決定二十二日起、一律發給點照、暫將交通照具暫緩、

▲南京二十一日電、交部以全國郵政、厲行新生活、特令各局員工、具禮貌、態度、

▲南京二十一日中央社電、職、局長任、

▲廣州二十一日電、粵建廳已訂購機器、在省辦紙廠、擇石頭地、三百畝、將先製新聞紙、

▲[illegible]會[illegible]界亡[illegible]

▲西安二十一日電、[illegible]

▲漢口二十一日電、[illegible]

▲上海二十一日電、[illegible]

▲出發[illegible]、集[illegible]、客[illegible]、上海[illegible]、[illegible]長沙[illegible]、赴漢[illegible]、[illegible]

中央銀行漳州兌換所成立公告

本所茲擇於六月廿四日正式成立特此公告
所址 漳州醒民東路一百零五號
電話 六五號 電報掛號 五三五三

大兵之後必有瘟疫 速備施德之神功濟衆水以資防患

地方如不幸遭及戰禍。生命財產之損失固不待言。則凡一切建設事業亦莫從進行而清潔衛生之事更無論矣、以故污穢堆積不清。溝渠淤塞。蚊蚋與蒼蠅叢生。加以死屍遍野。臭氣漫延。戰後又急於物質之修復無暇顧此。遂使瘟疫瘴癘。乘時發生矣。閩省連年頻遭匪亂。今歲又值政變。閩南諸區多被戰禍波及人民流離顛沛。廬舍爲墟其痛苦誠非筆墨所能形者今幸大局安定。漸復舊觀。惟災區人民。對於衛生上如有疏忽難免不無上述之事發生矣。況此去正當炎夏。故宜亟爲預防之計否則一旦大疫發生。譬如有最心愛之人。或父母妻子等。竟死於疫。其慘痛將甚於戰時之流離而爲畢生不忘者。如果平日預備專門治疫之施德之濟衆水無論染何瘟疫。立刻取服。即可了之。毫不費事。小孩可服。孕婦不忌。个對症。亦無害。王道藥也。出世以來。活人萬萬。無人不知。近有無恥之徒。影射商標。四出推售。僞藥不靈。枉害人命。可不慎哉。諸君如欲得真藥以防瘟疫者。請枉駕至水仙路宜生行代理處採購。方免自誤誤人、
總經理廈門水仙路宜生行

廈門思明路 鐘表眼鏡公司

花色多 價錢巧

電話 九八八

本公司經售歐美名廠鐘表光學原理眼鏡各種唱機戲片中外電筒電池定價均極公道老少無欺花色繁多任憑選擇保稱心意售出鐘表一律保用外埠聯號修理免費旅行 貴客非常便利特聘滬上著名技師精工修理 各界光顧定卜滿意
二樓附設批發鐘表材料部

左海釣鰲客相士（行將在廈）（犧牲精神）
寓中山路天仙旅社二樓三號房

[illegible]讀此也、本相士研究[illegible]、以博[illegible]、公之於世素持指迷渡迷宗旨、[illegible]、紛賜教、華幸無既、因地方有限、時間不多、以致常有候立二點鐘者、請勿勞步、惣不留款、茲與諸君約、以後如賜教、切勿多帶親友同來、女界如無男界同來、恕不留款、以稍事節勞起見、每日限觀十位、相金外定二元、批命二元、相金二元 占大六壬課一元 批命二元 成冊五元十元、

鄙人連日徵稿承諸君奇評作且不計微酬尤感激因行將在即不惜犧牲精神特再登報減潤七天以酬盛意餘相各要點列下、先斷過去得失、次談本年氣色、(如宦途陞遷飛災橫禍疾生意經營家庭謀事成敗出外好否等)一年均有定期判書天榮枯終身結局無不應驗如神原例相金五元現減二元(富貴吉凶不同)剪報來談祇收一元批命一元一厚冊原潤十元現祇四元遠期不在此限其內容摘要照前期所登載無異、以上非用廣告吹牛實因研求有素也 各界諸君如欲垂詢本年吉凶及前途之名利與廢局速來試(語言廈語國語閩語都會說)倘蒙賜教請來思明南路東亞旅社三樓特號房談判之餘必見褒快外埠批件隨到隨發郵票通用不到退洋

廈市介紹人
杜保祺大律師 李秉綱大律師 戴鐵侯 洪曉堂
楊逵大律師 鄭民大律師 江濤 陳清泉
吳兆麟大律師 江鏞華大律師 謝紹會 李世廣

贈扇啓事
凡在敝商場門市部購貨不論多少皆有美術團扇奉贈數目有限贈完爲止
永康成百貨商場啓
總行：大同路 電話：九〇四
支店：中山路 電話：一三六一

注意
港粵著名冠華帽廠各種通草帽刻已大幫配到定價特宜優待試用

本報常年法律顧問林大綬律師

上海三友實業社出品
（廈門）中山 新城春發

事務所公園東路五十三號電話一千三百六十號
美術毛巾　手帕　汗巾　浴巾　圍涎　新花織巾　床毯　西湖路新（所）

省垣大水 城台交通斷絕
萬字會收殮浮屍

▲福州二十一日電、今日水勢稍退、大雨不止、城台交通斷絕、上游流下四肢不全屍體、由萬字會撈殮、各處被水災民、由救火會用船運往高處暫住、

行政專員 十區分別發表

▲福州二十一日電、省府令發表各區行政督察專員、一區王伯秋、二區徐虎佐、三區孟平、四區陳琢如、五區滑陰棠、六區楊用斌、七區李熙、八區林斯賢、九區盛開第、十區秦振武、

槍殺巡捕 周祥亭飲八彈立斃
工部局懸賞緝匪

鼓浪嶼工部局九十號巡捕、二十晚十一時、在河仔下崗位、被匪徒用駁殼槍、槍殺、身中八彈、當場畢命、兇手在逃、該巡捕所攜步槍、亦被匪奪去、當槍聲卜卜之時、住三丘田七十一號巡捕、及和記崎五十一號巡捕、聞聲趕至、已不見匪踪、乃用手電向四處放射、結果、在馬路旁發現九十號巡捕

僵臥血泊中、如以電話報告工部局、由局派偵探及特務、探到地調查、一面延河仔下救世醫院醫生施救、距該院醫生證明、回生乏術、乃由清道夫抬到工部局、由局通知思明法院派員檢驗、計面部中三彈、頸中一彈、

胸腹四彈 均透出、驗畢、由局發棺收埋、停棺工部局右畔小厝、訂二十二日下午四時出殯、屆時、工部局警探、將全部出發、查死者周祥亭、年二十二歲、江蘇豐縣人、於民國二十一年五月六日到局服務、爲人和靄、家無妻室、遺有六十旬老母、工部局除飭全部偵探注意緝兇外、一面

張懸賞格 其賞格原文如下、爲賞格事、查本局九十號巡捕、於本月二十日夜十一時、在河仔下地方站崗、被匪徒槍斃、凡知兇手下落前來報告、或將其捉獲懲辦者、本局願以五百大元賞給之、貯款以待、決不食言、本賞格有效期間、自六月二十一日起、至八月一日止、此佈、云云、又據

各方揣測 匪徒當係由內地乘船來鼓、意圖在河仔下渡頭登陸、九十號巡捕上前阻止、並欲搜查其身上違禁品、匪徒八衆、恐露破綻、乃先下手、面上頸部之槍、殆倒地時始再射擊者、又據緝生旋即沉寂、既巡捕殞斃、一點、突聞槍聲十餘響、地之鄰右言、當晚鐘鳴十即於此時也、工部局巡捕長巴氏、以該捕奉公殞命、將予以相當撫恤金、又據探長劉福祿云、該河仔下地方、十年來發生槍殺、共有四起、第一次爲一本地人被殺、第二次爲北洋人、第三次爲工部局五號印捕、此爲第四次云、

日艦兩艘 昨晨到廈

日本第四艦隊驅逐艦太刀風、秋風、於昨日五時、由台灣馬公島抵廈、泊鼓浪嶼後海面、此兩艦來廈多次、此次到廈、據查係遊歷性質云、

出口貨稅則 修改公佈
規定免稅數十種 大部分值百抽五

廈門關監督稅務司署、昨布告、略謂、奉關務署令、下列修改出口稅則各款、自本年六月二十一日實行、附錄出口稅則如下、

免稅貨品 四七號什糧粉等免稅、一一七號酒及藥酒免稅、一一九糖不及和蘭標準色第十一號免稅、一二〇糖和蘭標準第十一號以上免稅、一二一號冰糖免稅、一四八號竹器免稅、一五六號藤器及藤製家具免稅、一六三號木器及未列木器免稅、一六四號上等紙免稅、一六五號次等紙免稅、一六六號下等紙免稅、一六八號印版紙免稅、一六九號未列名紙免稅、一九八號繩索免稅、二〇二號苧蔴紗線免稅、二一一號粗夏布免稅、二二一號毛地毯免稅、二二六號黃銅及製品、甲、鈕扣、戊、黃銅器免稅、二二〇號鐵及其製品、甲、條鋪片等、（粗鋼在內）、乙、釘、丁、絲、戊、其他（鋼在內）、免稅、二二六號料手鐲免稅、二二七號染色或無色料珠免稅、二二七號玻璃片免稅、二三三號磁器瓷器陶器免稅、二三四號搪磁器及景泰藍器免稅、二五〇號未列名印刷品免稅、二五九號爆竹免稅、二六三號象牙器免稅、二六六號花素漆器、用雲母鑲嵌者不在內、免稅、二六八號草蓆蒲蓆免稅、二六九號地蓆（略）免稅、

納稅貨品 三號蛋及蛋製品、甲、乾蛋白乾蛋黃蛋白不分之乾蛋、從價百分之五、乙、冰凍蛋白黃蛋白不分之冰凍蛋、從價百分之五、丙、鮮蛋（鮮凍蛋在內）從價百分之五、丁、皮蛋鹹蛋每千個國幣一元、二一八號碎蝦米從價百分之五、一〇二號未列各植物油、從價百分之五、一七六號山羊毛從價百分之五、一八七號駱駝毛從價百分之五、二八八號山羊絨毛從價百分之五、一八九號綿羊毛從價百分之五、二四九號銀珠從價百分之五、四一號黨豆每百公斤國幣二角三分、四二號綠豆每百公斤國幣三角八分、四三號赤豆每百公斤國幣二角八分、四四號豌豆及未列名豆每百公斤國幣二角三分、九三號棉仔油每百公斤國幣四角八分、九四號花生油每百公斤四角八分、九五號蔴仔油每百公斤國幣四角八分、九二號胡蔴仔油每百公斤國幣四角八分、九八號菜油每百公斤國幣四角八分、九七號蘇子油每百公斤國幣四角八分、芝蔴油每百公斤國幣四角八分、一百號茶油每百公斤國幣四角八分、二七號生皮及熟皮、甲、製品從價百分之五、乙、其他百分之七五、三九號魚介及海產品、甲、鮮及凍免稅、乙、其他從價百分之五、六八號菓品蘋菓及梨每百公斤國幣四角、柿三角、柿餅七角五分、其他從價百分之五、一〇五號花生、甲、帶殼花生每百公斤國幣二角四分、乙、花生仁每百公斤國幣二角、二五號芝蔴（去殼芝蔴不在內）每百公斤國幣五角、不分、一三二號煙葉每百公斤國幣三元、一三三號煙絲、一四五號植物產品、甲、橡皮及樹膠製品免稅、乙、其他從價百分之七五、二二二號錫器、甲、乙、丙、二種稅率仍舊、二二五號金屬、甲、製品免稅、乙、其他從價百分之七五、

請釋嚴焰 昨商會之請願
通電海內外作有效援助 再派代表進省謁陳

廈門商會、爲嚴焰被捕事、昨（廿一）晨八時、復召集各同業公會代表會議、決議通電全國商會、及海內外團體、作有效之援助、議畢、全體五十餘人、分乘特別汽車、前往特種公安局請願、經局長王固磐親自接見、由洪鴻儒、陳瑞清代表陳述來意、請准嚴焰保釋、

王局長答 公安局扣留嚴焰、係奉建廳電令執行、對個人毫無問題、須知嚴不遵令解省、是抗命、這個責任、誰敢擔負、如以兄弟個人、亦覺案如何受上峯處分、亦在所不惜、但恐個人委屈、於嚴氏無濟、老作友誼上之幫助、亦可代爲長官之幫助云云、代表以王氏已明白表示、乃言建廳之捕嚴氏、指其反對政府、但嚴反

反對政府 若何程度、建廳事先尚未明白宣布、若以統一各公司代表之一、各公司汽車聯合會主席、而被扣留、則聯合會均有切膚關係、嚴氏爲仲裁、如嚴氏不能出席、則會務勢必停頓、以後各公司及交通、通電全國商會、及海內外各報、只能請予一致援助、將來或致商會

自動解散 云云、言已、告辭、返商會、即推代表莊國章、何錫賢、向省府請願、進一步言、如汽車聯合會之抗議案、

請願呈文 陳主席詳述經過、其呈文云、呈爲呈請事、案據本市麵粉業、綢布業、什貨業、火柴業等四十六同業公會聯席會函稱、查參樂業同業公會常務委員嚴焰、即全省汽車聯合會主席、爲各汽車公司抗議建設廳統一汽車路事、突于本月十八日下午四時、被公安局奉令拘捕、加以反對政府罪名、即偷解省、伏思政府措施未當、民衆自得提出抗議、依法訴願、何得遽加罪、請即速一步言、如汽車聯合會之抗議案、有未合、亦屬全體之事、非嚴焰個人應獨負其責、當經本聯席會一致決議、函請貴會推派代表、向省府請願、准將嚴焰開釋、以重人權、而昭政府平明之治、等情前來、查嚴焰係本會執行委員、素奉公守法、熱心公益、爲社會所欽仰、日前被捕、即由本會電懇鈞會、准予保釋、未蒙覆示、茲據前情、特派代表莊國章、晉省趨謁鈞座、面述一切、懇乞准予開釋、以昭公允、實感德便、云云、

嚴焰解省
商會等代表隨行 將力請保釋

全省汽車聯會主席嚴焰、於十八日下午四時、被公安局派探帶局扣留、二十一日解省、各方請保無效、詳情經見本報、昨（二十一）日下午一時許、公安局派偵緝第二隊副隊長方金駱、帶探康文成、黃開榜二名、攜同該局公文、以五十四號特別車、將嚴載往鷺江道、轉下海澄輪、偵緝處正副主任連良順、林鼎立等、亦均下輪監護送行、汽車同業會代表莊國章、泉安公司代表吳警予、楓洛公司代表張開箴、漳龍公司代表洪聯恭、漳嵩公司林春輝等、亦隨輪晉省、將向省府請求釋放嚴氏、該海澄輪原擬昨下午二時啟行、嗣以海面濃霧昏黑、改定今（廿二）晨十時開省、

把兄弟 設騙局
騙了老大 打起官司

禾山偵緝隊、十八日在美仁宮破獲設局詐財案、原告黃冠英黃儉父子、被告陳進忠、蘇東海、周成德等五人、經隊長黃勤忠略訊、轉解禾山辦事處、由黃司法主任吳古介究問、黃冠英供、廿六歲、惠安人、住文灶、父黃信與被告陳進忠、交稱莫逆、四月間、陳介紹蘇周二人相識、不數日、陳進忠伴與蘇姓友人聲言、伊妻舅係呂宋資本家、近日來廈、擬在本市置業、攜有數萬元存我父家、惟彼此應先結拜爲誼兄弟、向神明立誓、對該款任何人不得挪用、留爲他日經營生理、三面議定後、約二日即向我父囑爲先籌二千一百元、與陳姓爲賭資、我父不察、信以爲真、果如數籌借、交陳蘇周三人取去、廢歷四月十四日、假浮嶼一婦人家中賭攤、不要時、該二千一百元竟輸去淨盡、陳乃謂周蘇二人、已赴上海、任索不還、方知被設局詐騙、日昨乃招陳蘇周三人、到美仁宮友人處、仍向其索取該款、陳稱欲同設法清償、故向偵緝隊報告、將彼二人逮捕、解送來處、請求追償云、黃儉供六十一歲、詞同、被告陳進忠供、四十五歲、南安人、住打錫街廿九號、現在開元路以與小典爲業、蘇東海、四十四歲、惠安人、周成德、卅五歲、龍溪人、均住攜朝巷、五金店爲業、供認合資賭攤、被一曾姓贏去是實、但非設局詐騙、該款應作四份均分、我等正在設法清償、還、不審其子黃冠英、反經告偵探、將我等拘捕、指我等詐財、實無其事、吳主任以案關設局詐騙、擬於今（廿二）日將兩造移解法院辦理、

四宜春 昨夜被擲彈
彈力猛烈幸未爆發 浮嶼開槍三響

昨（廿一）晚九時許、有暴徒數人、爲首者身穿烏洋裝衣褲、攜航空炸彈一顆、站立思明東路四宜春煙酒店附近三十餘武地方、將彈擲入該店眼櫃棹邊、該彈力量猛烈、幸未爆發、僅藥線著火而已、時店夥柯鮑等三四人、覩此情狀、返身逃逸、急上四樓向第四組偵緝隊部報告、該組探員據報、即下樓追捕、但若輩早已不知去向、乃將未爆發炸彈、拾往偵緝處備查、同時第三組偵緝隊部、忽接電話、詢以何人、不答、但破口謾罵、聲言如欲再拿、盡管來拿等語、該組即向隊長湯秉衡報告、而此炸之由來、蛛絲馬跡、不難推想矣、又查昨晚浮嶼忽聞槍聲三響、事後調查、係洋行賭場、正在興高彩烈之時、被人惡作劇、妄稱偵探再來圍賭、各賭徒爭先恐後、相率奔竄、一時場中秩序大亂、該場置有手槍十餘桿、手忙脚亂、各自拋棄、僅一人持槍登上三樓、連發三槍示威、一說係因賭款糾紛、發生衝突、故開槍示威云、

服毒死 皮鞋店東
營業不振 債主盈門

昨（廿一）晨二時許、本市中岸路十一號、發生服毒自殺、經延醫施救無效、延至十時氣絕殞命、查死者林水、四十八歲、本地人、現在廟後街開設華華皮鞋店、近因營業不振、虧本頗鉅、廢歷端午節、爲商家還賬俗例、林因不堪各債主環索、無法可呼將伯、遂萌厭世之念、據其妻吳氏在夢中、聞林咕嚕聲驚醒、視之、林口流白沫、不能言語、急大聲喊救、當即雇人往召其長女淑珍、到家、一面延醫灌救、但因服毒過量、無法返魂、至十時左右、即告殞命、其女淑珍、及妻林吳氏、撫屍慟哭、狀極淒慘、當經將情向該管警分局報告、經一分局派巡官林瓊到地調查、得悉上述情形後、即返分局復命、乃由該局電知法院、派檢察官徐留學、率同檢驗吏陳鴻鈞到家檢驗、結果驗得死者林水、確係生前私服鴉片自殺、并令其妻女、到前盤結經過後、當即依法填明屍格、着令林吳氏劃押、具領屍體、備棺掩埋云、

兄弟相殘 妯娌助威
傷鼻破額 同受拘辦

曾厝垵惠安人曾回家、曾水成兄弟二人、以補魚爲業、前晚發生衝突、妯娌各入漩渦、助其夫毆打、結果、兩敗俱傷、曾厝垵巡緝隊分所排附尉清林率兵趕往彈壓、將兩對夫婦帶所、昨晨解辦事處訊、曾回家供、卅八歲、業漁、胞兄曾水成、向我先後借去十數元、任索不還、前經我妻向之索取、竟被打傷、經得公人和解、除將欠款如數清還外、并負担醫藥費四元、昨夜、我向他催討藥費、引起口角、開拳將我打傷、鼻血直流、曾水成供、年五十六歲、與曾回家同居一所、因我漁船與弟漁船互撞、勾破彼船天帆、要我賠償、我不肯、率同其妻將我毆打、頭額破擊一傷血流、曾張氏供卅四歲、夫曾回家、曾張氏供廿六歲、夫曾水成、俱各執一詞、訊畢暫押候查、

安溪駐軍 槍決王長

安溪訊、著匪王長、年四十一歲、蓬萊區林布格人、自民十六年由新嘉坡回安、與匪首余福氣陳世春爲伍、擄人勒贖、案積如山、月前被駐軍捕獲、提訊數次、對於擄人勒贖等情、均直供不諱、駐軍經將情呈准上峯、於二十日將該王長一名、就地槍決、

鼓嶼賭犯 保證金
每名五百 准保外候訊

龍浪嶼工部局偵探、昨晚六時許、在烏埭角德安堂三樓、破獲十二支仔賭場、當場捉獲賭犯李成發、林祥、王水龍、林貞、胡火清、薛蔭阿六八、並搜出賭具及十二支封仔甚多、訊後李成發、林祥二人、飭交保金五百元、其餘飭交五十元釋放、候會審公堂判決、

陳榮宗騙婚詐財
葉徐氏呈控 請偵緝處嚴押究追 地檢處定今日偵訊

陳榮宗以迭犯姦拐騙財、十五日晚被偵緝處派探拘獲、旋押局轉解法院、由院准予保釋、昨被害人葉徐氏、具呈偵緝處、稱被騙巨款、請爲究追、一面向法院起訴、地檢處已傳集雙方、定今日偵訊、茲錄葉徐氏具偵緝處呈文如下、呈爲折白詐財、損失奇重、懇予跟交失款、并依法懲戒、以儆奸先事、竊查地痞陳少文（陳榮宗）、性甚奸狡、向交猛黨、在思明東路八十號二樓、祕密虛設折白黨機關、飾名曰泰銀業公司、民安產業公司、代氣婚書禮帖等名目、專以欺騙無智婦女、以奪財利爲目的、鼓其如簧之舌、誘以重利、

哄騙婦女 存放現款 氏爲其所害者、不勝枚舉、除此而外、且復多方巧語詐財、朔自民國十二年間、陳少文視氏薄產、乃設計實行其騙款手段、先向氏租賃後海墘泉山樓下房屋一所居住、疊經催租金、分文不給、復于民十五年八月間、託人向氏聲言、伊女素娥、願配與氏子爲婦、氏不知陳

爲折白黨 乃以子大須婚、當允之、並與金手環一對、重三兩價約二百元、給陳爲聘、有婚約爲證、而陳竟不守信義、次年、復以女另適廈門港魚行口金桂香二樓、禮、迄無效果、同年十二月間、該陳少文向氏言、有友人現營某項生意、少資本、向氏暫借大洋二百元、伊作介紹、以成伊友美舉等語、氏昏憒無知、當如數借給、伊隨立借銀字一紙、交氏收執、以爲憑證、迄今

分文未還 又陳少文自租氏屋居住、爲時四年、每月大洋四元、未交分文租金、向伊追索、并討置之不理、氏惟

徒喚奈何 詎陳少文以欺騙成性、仍不稍改、復央人前來向氏要求聘伊爲氏常年法律顧問、聲言謂可負責保障一切法益等語、氏知其詐、并且平素品行之卑污、婉詞拒絕、陳少文竟老羞成怒、設計

唆使逆姪 葉至善、偽稱以叔爲父、圖霸產業、于去秋氏因事往禾山后坑鄉、行至該鄉附近、逆姪即率衆前來毆打、遍體鱗傷、并正欲持刀行兇之際、氏駭極力呼救、幸得附近崗警聞訊馳至、將逆姪解送鈞局轉解思明地方法院辦理、旋被釋放、然後陳少文主唆逆姪

任意誣衊 散發傳單、濫登報紙、破壞氏之名節、氏遭此奇辱、心誠不甘、無奈呈請查緝、距天網恢恢、疏而不漏、該折白黨陳少文、于日前蒙鈞局緝獲、聆訊之下、甚爲歡喜、素仰鈞長拯孤濟弱、萬民共仰、懇予將該折白黨陳少文混訊、跟交失款、並法嚴辦、以儆刁頑、而維法紀、實爲公德兩便、謹呈廈門特種公安局偵緝處主任連鈞鑒、

晉江縣府 解散黎明中學
員生被帶三人訊問

▲泉州二十一日電、晉江縣長吳（仙泰）奉教廳令、今（二十一）日下午四時解散黎明中學、該校教員陳君冷、陳侃、學生盧主民、帶送核處、案係省府據報、該校未立案、泉州學校社會風潮、多有參加、非法學聯會、仍然發現、亦歸主持、省府據報、飭縣府照辦、

西區分處 懸千金 購緝韓柳添
韓倘圖謀死灰復燃 盲從脅迫者不究

漳州訊、西區保安分處、爲奉令解散韓匪柳添、於二十日發出告民衆書、原文云、查匪首韓柳添、歷年盤踞平和小溪一帶、陽假招安之名、陰行盜賊之實、人民控訴、案積如山、祇以平和久無駐軍、未取斷然處置、原冀故過遷善、俾其自新、詎料匪性難馴、仍復擁兵殃民、

包烟開賭 甚且綁架殘殺、無惡不作、甘爲人民之公敵、難逃國法之誅、本分處疊奉總司令部暨省保安處、先後電令、迅予嚴密解決、以除民害、經即密飭所屬保安隊第三團、妥慎辦理、所幸將士用命、業於本月十三日、將該匪部包圍繳械、惟該匪首韓柳添、竟被乘間逃逸、元惡未除、隱患本己、比聞該匪首韓柳添、現已潛回河地老巢、仍在裹脅民衆、以圖死灰復燃、實屬罪大惡極、一經揮隊進剿、當可剋期撲滅、但政府寬大爲懷、罪僅及韓匪一身、其餘盲從迫脅、盡屬無辜民衆、悉置勿論、特再懸賞購緝、擬具條約于下、一、

大宗鴉片 自惠運漳
章壽卿加緊製餅 假冒督察處名義

惠安訊、本縣土劣章壽卿、乘發煙禁森嚴、以爲發財機會、現在煙土每兩約六角左右、大收特買、其所營久遠公司、近日加緊製炒煙餅、本月間共炒千斤以上、而章更於本月十四日、由仙遊以六十五元雇一特別汽車、運載煙餅五百五十斤、假禁煙督察處之名、購煙餅書條封貼、公然運載、向各方實稱、惠安該公司包辦獨家經營、是日上午八時、運至東門外車站、停置一小時之久、即向惠洛路運去、聞該批煙餅爲運往漳州發賣者、不日尚有第二批運往、縣府以該劣私運毒品、尤敢假冒禁煙督察處名義、須加注意云、

辟萊被刺 兇手就獲
案送法院

禾山庵兜社、帳衞辟煜達之子辟百來、前晚與同居陳嬌宙、因互爭絕祠園地、發生衝突、辟被陳刺傷、已誌昨報、查當行兇之陳嬌宙、當晚被禾山辦事處調查員蔡壽泉拘獲、經司法主任吳古介訊問、據供、陳嬌宙（即嘛網）、年六十歲、伊前向廖姓租種棠園一坵、辟百來屢次放牛毀損、且向我索取田租、我以田非彼業、拒絕不給、因此各不相容、昨夜我經過彼門口、彼即持刀趕出、向我猛殺、刀被我奪、故將彼刀逸刺、

八三師派員 來廈領餉
昨日回漳

八十三師通信營中校營長、率士兵一連、於日前來廈領餉、昨向中央銀行領取、午後一時附搭漳嵩汽車公司電船過嵩嶼、由該師兵士保護返防云、

張貞明日放洋
同行張謝黃邵等四人 先赴荷屬後至星洲

中委張貞、及黃澄淵、張式玉、謝松山、暨張氏夫人邵文英女士、定明二十三日搭澄華公司輪放洋、將先往荷屬之四水、吧城等處、在荷屬逗留二星期、即赴星洲、轉往檳榔嶼、仰光、然後返香港、由港再往安南、菲律賓云、

海順輪贓物 未領者
半年內具領 逾期歸庫

思明法院檢察處、昨布告云、查海順輪船綁案洲案等、經本院刑庭判決、確定并執行在案、惟本案扣押贓物、訊失主領回者固多、而未據領者尚復不少、依刑事訴訟第四百九十六條之規定、特爲布告、仰各該失主、于布告之日起六個月內來處具領、倘逾期限、即以其物件歸爲國庫、勿自延誤、

特貨運單

特貨運單、向由各處自製、現禁煙督察處爲杜絕流弊、決由該督察處製就樣式、分發各處領用、以前各處自製運單作廢、律廢止、思明縣府已奉民廳轉頒該項運單式樣、

劉師補充

八十三師劉徵部、自作戰以來、士兵需要補充、經在南京招募足額、該師已派員赴京押送入閩、以俾訓練補充、

引渡賭犯

偵緝處十九日所捕大生里廢殘賭場賭犯二十餘名、中有王秋月、江大目、郭木火、潘富等四名、係台灣人、日領要求領回自辦、經公安局許允、昨解往日領署、

拘獲賭東

雙涵巡緝隊緝獲新垵村、在梧村破獲私收十二支賭東蔡清池、并黃朔發、解辦事處究辦、蔡清池供、因失業、迫得藉此爲生、黃則否認私收賭封、問後拘押、

嗎啡大王

泉訊、陽仔羅鄉人、前曾當著匪陳清麟副官、現居新門外石埕鄉美蓉土地巷、販賣嗎啡鴉片、計共二間、人稱爲「嗎啡大王」、警所偵緝隊十九晚、破獲該窩、從屋樑中外門逃逸、爲一老探員瞥見、當即尾追趕、一逃一追、捉住、搜得嗎啡一包、啡針三柄而歸、

惠安團費電桿費 領辦人征三倍
塗嶺鹽館月包百元 買六角賣二元四角

惠安訊、惠北塗嶺地痞陳大澤、今春以抽收煙苗捐、中飽數千元、遂食髓知味、于上月與章天賜（章壽卿之姪）合股、包辦塗嶺區鹽館、每月納課款一百元、買私賣公、每百斤以六角買入、二元四角賣出、強派各鄉購鹽、該區民衆、迫於淫威之下、無可如何、迺陳賊欲以一手包辦該區捐稅、此次縣府派電話桿費及保衛團費借款、該區計派一千零五十元、恐捐募包辦、敲剝逾甚、而陳以該區鄉長名義、向楊縣長認辦、謂他絕對有把握、楊縣長不知准其所請、派保衛團一排前往幫忙、陳即用其老地痞之手段、藉政府之威力、向各鄉勸派鉅款、計良興鋪八百五十元、添奇鋪六百元、驛坂鋪五百五十元、錦田鋪五百五十元、樟柿鋪七百元、共計三千六百五十元、民衆無力負担、又因勒派太重、未能如數繳納、要求減輕、陳賊大肆淫威、派隊到鄉擄人、并須加草鞋費等等、鄉民無奈、祇得認繳、乃陳祇交縣府一百九十元、其餘概不呈繳云、

安南同 六匪首 焚殺擄掠
鄉民多逃外

泉訊、南安二十八都與同安安溪二縣交界之地、高山峻嶺、歷來爲土匪集合之處、致該都民衆、常遭匪禍、其地原有小匪首陳仁義、翁厝后人、卓斗山坂洋人、翁錫鬱頭人、洪儒陳厝內人、陳箱僚仔人、與更大坪人、六匪人數合計不上二百、每逢軍隊進剿、即化整爲零、去年該部有陳志謙者、原爲四九師營長、因受十九路軍改編、陳回廿八都、乃召集各鄉鄉長、組織東田民衆後備隊防匪、匪爲斂跡、近陳歸編西區保安分處陳昆團、任第三營長、後備隊散去、諸匪乘機活動、派款殺人、層出不窮、鄉人號救無門、逃至廈門者有四百餘、逃至同安、新山、鼎尾、廈門禾山者、亦以數百計、中南坪鄉、宛厝鄉、桃仔脚鄉、已無人煙、查陳仁義在翁厝、有三十餘人、近在該都水洋尾拘捕高主高壁、林勾、高玄鳥四人、祇高壁一人、欲勒款一千元、餘三人尚未議妥、近高主高玄鳥二人家屬無款應付、陳立將二人押至雙溪仔口槍殺、查高主已五十三歲、高玄鳥二十四歲、二人家徒四壁、遺屬妻幼婦、慘狀難宣、餘二人限三日內備款取贖、否則殺害、卓斗洪儒在山格、有卅餘人、近向歐厝山坂洋山格磕內、各鄉勒派四百五十元、限日交繳、否則擄人、陳厝內鄉一洪尖者、因無款可繳、卓令其出米二十斤抵額、洪備十六斤繳納、卓以尚差四斤、即將洪捕去、施以毒刑、後被勒一百四十元了事、陳箱在大坪、有卅餘名近向南坪派駁殼槍十六枝、否則焚殺、翁錫在田下境、只有十餘名、近亦向坪派款數百元、謂係買槍械云、其餘尚有三五成羣、時出爲害、

漳州競渡 撞翻遊船
和尚飽飲河水 妓女活現模型

漳州訊、漳地習俗、年屆廢歷五月端陽節期、各處多有競渡之舉、二十日南門新橋頭（即澄觀道）照例舉行龍舟競賽、並演京劇、台上戲四台、一時人山人海、岸上橋頂擁七擠七、備極熱鬧、而一班闊少富豪、更乘興雇船遊覽、擁妓設筵、歡樂備至、乃時將散會、忽有曾和尚所雇之遊船、船篷前首、併坐三妓、濃妝豔抹、惹人注目、詎當該船由下流上溯之際、適有兩艘競舟、從橋下掀波逐浪而來、雖于遏止、當有一舟、平然衝擊于該遊船艙板、隨而傾覆、該三妓均出於意外、遂同時落水、時溪流正漲、撈救得力、方告無恙、惟麗衣華服、質料柔薄、一經水溼、神祕模特兒、已夠大衆賞覽矣、查該落水者尚有住接官亭楊金星之苗娘、及數男子、至該三妓、係永靖中路大巷內之土娼玉美、愛金、愛寶、又曾和尚本人、因撈救稍緩、吃水不少、且鼻破流血、勢頗危險、經即抬往地方醫院就醫、聞另有一小孩墜水後、竟無蹤跡、諒已隨波追蹤屈大夫去矣、事後、該船舵公歐貞順年二十五歲、被拘水上公安局訊辦、是日當龍船競賽之際、岸上草仔寮尾一帶、因某偵探與人發生衝突、致各軍警巡查隊趕集該處、忙碌一時云、

鄭螺生將赴泉 晉江獄犯預備訴苦
管獄員提訊主動人 呈報老犯密謀反監

泉訊、日來此間頻傳中央監察院委員鄭螺生、將來泉視察、期待報告獄中苦況、以求待遇改善、連日獄犯紛紛私議此事、各犯並開具清單、列舉人犯被看守員熊子河等、敲詐銀物、事爲管獄員張瑞麟探悉、當於廿一晨提出主動數犯逐一訊問、以憑究辦敲詐員役、該犯蔡柱等、均有所供、而未涉敲詐情事、張蔡數獄犯有異常狀態、當報告縣府、謂獄中老犯、近日私議縱火反監、圖謀非法云云、午後、縣府一科長陸士傑、提出數犯訊問、其中獄犯名陳祖賢者供稱、圖謀非法、絕無其事、衆犯提議向鄭委員對獄況有所報告則有之、唯我在押五月餘、平日手足均未上扣、今天忽被看守人呼出帶鐐用意未明、我問是何緣故云、訊畢還押、答保奉法院院長命令云、□□

蔡一有女 梁陳爭娶
奪新娘幾釀鬥禍 花灼夜武裝戒備

泉訊、泉城北門外最近一幕婚姻趣劇、幾釀成鬥禍、因乙方有備、卒幸無事、查北門外鄉人蔡一、有女及笄、爲村姑娘中之楚楚者、比隣石第村少年陳意、慕而央媒執柯、且問卜於佛、得一籤、自己不能決、持籤求解於官宅鄉長梁正、梁固欲得蔡女爲媳也、因告意曰「不吉」、「不得」、「娶不得」、意受其愚、婚議作罷、梁則央媒向蔡爲子說合、既訂婚、事聞於陳意、恍然己之受愚、憤甚、宣告村衆、衆爲不平、曰、「梁家若得蔡家女、有石第當無官宅」、事聞於外、和事老陳仲瑾調停無效、官宅鄉梁家擇吉本月十九日迎娶蔡女、石第鄉當即聯絡五陳諸鄉、（即石第、上村、田邊、花園頭、五鄉皆陳姓）準備攔途奪新娘、事聞於官宅、梁姓亦聯絡楊塘、及南安三郡諸雜姓、武裝保護蔡女、十九日午、五陳諸鄉武裝埋伏石第鄉後之道路、蓋由蔡家至梁家、必經石第也、而官宅鄉亦早有準備、以北門外巨族洋塘人扛花轎、伴嫁娘不隨行、轎之前後、有武裝男人侍護、另在石第村地界之穀山、小姐嶺、脚桶山、各崗巒布哨、新娘轎在戒備森嚴中安然通過石第鄉、石第鄉以是日梁方有備、未敢發動、是夜、新娘與新郎正在洞房花燭之際、忽傳陳姓來攻、欲奪新娘之訊、於是、該鄉及聯鄉壯丁、竟夜布防於官宅鄉及其週遭、及旦、始各散去、而蔡女畢竟爲梁家娶得云、

晉南董姓 一人失蹤
梧沙鄉殞屍 引起械鬥

泉訊、晉江第四區長楊孫佁、十九日向縣府報告、十八日該區轄內梧沙鄉、集衆裁擄永甯收眼員一名、經該區所會同永甯警分所、令該鄉釋放無效、雙方備鬥甚亟、云云、縣府據報後、准由楊率隊於二十日前往彈壓、查此事起因、爲沙埕鄉人董某失踪數日、梧沙鄉忽於海邊發現流屍、草草收埋、死者家屬探悉該屍、即爲失踪之董某、因派人及區所調解、由梧沙鄉賠款息事、至十八日、梧沙鄉翻議捕人云、

龍溪保甲 總部派員 協助辦理

漳州訊、東路總部前據龍溪縣政府報稱、該縣編查保甲戶口、定于六月十一日實行在案、昨二十一日督促進行起見、特派該部黨政處科員毛光明、孫經文、前往該縣協助辦理、並飭令即會同該員等、依照條例暨進度表、隨時監督所屬認眞編查、依限完成、並將進辦情形隨時具報云、

▲郵政封信時間▼

本日太原往香廣 十一點一刻 十一點半
海陽往汕香 三點一刻 三點半
海汀往福州 九點一刻 九點半
濟南往上海 一點一刻 一點半

▲金銀水市▼

上海申洋	一〇〇五五
上海保紙	一〇〇三
潮州票每千	一〇〇一
汕頭票每千元	九五五
香單水	一一〇七
香銀紙	一一一
香白梘	一一〇
英國金紙	三〇三
美國金磅	二四八
英國金紙	一五二
英國金磅	二三七
呂宋紙每千元	一五一五
實叻紙每千元	一七九
安南紙每千盾	一九七
暹羅銀紙	一三八
羅不銀紙每千	一一三
荷蘭銀紙每千	二〇五
足赤金葉每兩	一二一
小銀水	一二二
銅片每元	三七三

進口船期

▲潮州班▼
海陽 廿二日
大球 廿四日
海汀 廿五日

▲上海班▼
舍剌刺 廿二日
太原 廿二日
芝尼加納 廿三日
四川 廿六日
金華 廿七日

▲呂宋班▼
安慶 廿二日

▲台灣班▼
大球 廿四日 基隆
廣東丸 二十五日 基隆

▲汕頭香廣班▼
廣東 二十四日 香汕
海甯 二十四日 香汕
鳳山丸 二十六日 香

出口船期

▲南洋班▼
芝沙力 廿二日 爪亞香
安順 廿六日 力香汕

▲潮州班▼
六[illegible] 廿四日
海甯 二十五日

▲上海班▼
濟南 廿二日
廣東 廿五日

▲呂宋班▼
芝尼加納 廿三日

▲台灣班▼
安慶 廿五日
大球 廿五日 基隆
鳳山 二十六日 基隆

▲汕頭香廣班▼
海陽 廿二日 汕香
太原 廿二日 香廣
廣東丸 二十五日 汕香
海汀 二十五日 香廣
四川 二十六日 汕香廣
安順 廿六日 香

▲南洋班▼
舍剌刺 二十二 香力士仰
芝尼加納 二十三 爪亞香
萬福士 廿四 汕香力士日
豐慶 二十四 汕香力士仰

中山路 華記局輿查報告

廣嗣露
外用專治早洩 無効還加倍銀

男人患早洩病者、性交時未久感一觸精即出射其速如雞、故有雞形之名、乃人生最無樂趣、且有礙生產、若用此露隨見效、價大一元小五角

中山路 中華戲院對面左斜 華洋藥房

新生活運動後解決四大害報告於後

（嫖）害解決法
嫖之爲害凡人皆知、小則白濁楊梅疳瘡毒等症發生、大則遺傳子孫絕嗣、受害無窮、敝藥房故製有花柳清毒白濁丸膏、淋濁注射白濁水等、照症配服、無不藥到病除、望諸君以後實行新生活、不再到花粉銷金窟也

（賭）害善後法
賭者雖獲微倖一時之勝利、仍終歸於失敗、最可惜者精神損失、身體日弱、雖有識之士立能痛改前非、但精神恍惚恐未易復原、如有屈臣氏出品之補腦壯筋仙露、百補鉄酒、大補丸、衛生丸等補助之、可易回復、且加增飯量、可稱君之滿意

（飲）害補救法
飲酒過量、最易傷腦亂性、如經此者、或欲預先防備以免後患者、請速購屈臣氏之糖質腳胃丹、服後自能醒腦健胃、幸勿輕視之

（吹）害戒絕法
鴉片一物、一經上癮、廢時失事、一生幸福在此銷耗、有志之士、欲戒除此患、奈未有良藥善法、或無恆心、以致時吹時戒、未能戒絕、請向屈臣氏特製唯一戒煙藥之沙示水、服後能令腹內一切煙毒銷除、又能保證此後永無煙痢之患焉 電話二〇七五

廈門鎮邦路屈臣氏大藥房

謙順洋行 代理

一、英國月眉肥粉洋鹼
一、各種製造雪文原料
一、閩南蜂賜意大利蜂種五框羣十元
蜂蜜每担卅元每磅四角半多購另扣
門晨光路一號
電話 五百五十 二十八號

遺失中南銀行定期存款單聲明作廢

啓者張少華於日前遺失廈門中南銀行定期半年存款單列廈字四五二七號一紙除向該行掛失外、倘有何人拾得作爲無用、特此聲明　張少華
民國廿三年五月一日

鯨標物華油
能愈萬病 可食可搽

中英兩國政府註冊鯨魚商標

人人樂用 到處風行

分售處各大藥房

物華仙露治咳聖藥

特聘專員分赴各地擴大推銷

代理處
廈門 會豐 五洲 謙利 福建 東方 春生堂
鼓浪嶼 ×青號
漳州 太義 方 福建安
石碼 萬和 金成 德廣 春林
泉州 共和 泉永 昌隆 復豐
石獅 源德 華房
金門 活源 商店
同安 德生 藥房
港粵 物華大藥行監製

物華靈藥片
止痛退熱聖藥

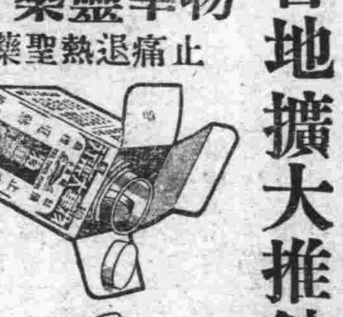

爲保健康的大元帥、爲纖病魔的鉄先鋒、居家旅行隨身至寶

物華油 大號九角 二號四角 三號二角 半鉄匣裝一角 均大洋計
物華靈藥片 每盒大洋一角
物華仙露 每瓶大洋八角

閩南總經理 廈門鎮邦路 瑞年藥房

牙筷奉送 勿失良機

購麥片一箱送牙筷十雙
購上四箱送筷外特價九九扣

桂林老人麥片久已全球馳名、敝爲總經理閩南一帶推銷深荷各界歡迎銷售日廣、乃得廠行獎給牙筷爲贈品、又特扣價一個月以酬顧客之盛意焉

限期六月初十日起七月初十日止　總經理廈門輪山行啓

光華目藥水
張錫祺先生監製
日本千葉醫科大學醫學士 上海東南醫學院眼科教授

緒言
眼爲人生美麗活動快樂之中心、不幸有所缺損障礙、不特有失美觀且于動作亦大有不便、故人類于眼目比較任何部分尤須十分愛護、然徒知愛護苟無良好方法亦不能達到目的、要之必有良方然後可稱良法、吾國衛生事業久落人後、萬病叢生、尤以眼疾爲害甚烈、近年來沙眼倡獗蔓延勢將陷四萬萬同胞於禍、識者憂之、敝社專門醫師張錫祺先生有鑑及此、特將其多年經驗所得良方配製光華目藥水以應社會需要、藉拯斯疾于危殆、誠濟世之良劑也、

一、性質及主治效能
光華眼藥水爲最新發明之眼藥、適合醫學上合理的療法、藥品純良毫無刺激性且有清涼之感、其作用能吸收光線、鎭痛、止痒、去瘍、消炎、殺菌、主治砂眼、眵眥、血紋眼、爛眼線、昏花眼、怕光、紅腫、眼淚、衝傷眼、瞼痒、疲勞眼、火眼、（急性結膜炎）角膜炎、起珠以及外眼炎一切功效神速

二、美目及防止紫外線之作用
眼有不適即覩瞻不能如意、苟點入光華目藥水、立刻輕快、頓呈活動、古人所謂「美目盼兮」誠不誣也、太陽光線照臨大地時、常發強烈之反射、受之者每目眩頭痛、此乃受光線中之紫外線所刺激、而在冰天雪地或海濱沙礫尤常有閃爍劇烈之反射、有抵抗力弱者每易受害、因而起紫外線眼炎、是不可不留意者、光華目藥水一經點入眼中便可催促組織之活動、有吸收紫外線之能力、故亦可稱防止紫外線之佳藥、

三、最新式點眼瓶之特長並用法
光華目藥水係裝於新式便利點眼瓶中、用時先除去瓶下尖端橡皮小蓋、三指執瓶、以食指壓瓶上圓形橡皮帽、藥水即由瓶之尖端滴下、每次一滴至三滴、每日四次、點時須由稍離眼上二三寸處滴下、安眠前不宜用
（一）每次點眼不致有不潔之什物或塵埃混入、衛生上可稱絕對安全
（二）用法簡便雖婦孺亦能使用自如
（三）氣候即有變動亦決無敗壞變質之虞
（四）裝置於特製之點眼瓶內附以上等橡皮蓋、形式美觀、質料堅固、攜帶便利收藏時亦免傾倒溢漏之虞也、且藥真價廉、每瓶僅售大洋二毫

製造兼總批發處 福建省廈門市思明北路門牌一五三號 光華大目藥房 電話廈門一二三〇號

痔去人若仙

有病方知健如仙、非身臨其境者不能道此言也、而患痔之人則其況更苦、坐立不安、疼楚難忍、無一日不在愁城之中、故一旦痔愈、不啻羽化而登仙、第威德痔瘡膏、其力偉大、其效靈速、並裝有衛生射藥管、能將藥力直達患處、法簡功宏、實爲世界唯一治痔藥、

第威德痔瘡膏

特別衛生射藥管
功效靈速 直達患處

M.11

戲劇在教育上的地位和小學教師應有的認識

競志　(一)

「一」緒論，
「二」什麼是戲劇？
「三」戲劇與社會，
「四」戲劇在教育上，
「五」小學教師應有的認識，
　1．明瞭戲劇與教育，
　2．對戲劇具相當的訓練，
「六」小學校對戲劇應有的設備，
　1．舞台，
　2．布景，
　3．化裝品，
「七」同心協力去做，
「八」結論，

(一)緒論、

近今中國的教育者們爲了中國的教育不能得到良好的成績，於是在那里聚精會神地研究關于教材和教學法的使用，以冀刷新而適合國情民性，得到優美的成績，這是很好的現象，很有裨益于國家前途，我國教育當有新的進展，在不久的將來。

然而我們最不解的，在教學法上隽們雖是盡心力在那裏研究，可是還未曾使戲劇和教育攜手，雖然三年前全國教育會議的時候，曾經有把戲劇列入學校課程的議案，但三年後的這時教育界，還是寂寂無聞，我們想到，心裏頭眞有些難過哩！

提起了戲劇，我們曉得是件多末偉大的東西！它是集合了音樂，繪畫，語言……爲一爐，集中了文化生活的各方面過去，現在，和未來的希望而表現在一個短時期的，因此可以給觀衆看見着，聽見着，感受着，和表現過去，現在和未來，至于教育的根本意義呢？便是要使兒童自己創造，而非使兒童模仿；要使兒童找出光明的大道，而非指示他們遠處的微光，總之：我們指導小孩子，不是僅使他認識幾個符號，首重要的，還是預備將來開山闢路的工具。

我們翻開教育書籍，教育的鼻祖科美紐斯氏著有「遊戲之學校」一書，便是直覺主義教學的地位企圖教育的戲劇化，再進一步，便是提倡以戲劇從事人類的教育。

(二)什麼是戲劇？

戲劇是集合了音樂，繪畫，工藝等而爲一爐的，簡言之：是一種綜合的藝術。

當我們去參觀人家的同樂會，或遊藝會時，一定會看到他們在舞台上有房子，有山，有樹林……等等的東西，在這許多東西裏面，會看到花卉爭妍的春光；綠葉成蔭的初夏；白楊蕭蕭的深秋；白雪片片的隆冬；會看到四野無際的大自然；也會給你看到貧民茅舍矮小污穢，和富人高樓大廈的雄壯；或者是十字街頭的店屋；或者是哥哥的書室，或者是姊姊的繡房……這許多東西便叫佈景。

我們要向那里跑？

C.S.

時光鞭策我們，把我們四年陶醉在這優美的環境裏——集美——快要到了訣別的日子——畢業——腦裏空空地踏出校門去了。

本來，畢業是證明我們學業已告一段落，事實上不但毫無可誇耀(因滿街都是中等畢業生)並且如同宣佈我們死刑似的。因在未畢業前，(畢業是假定的，因還要會考，我不敢担保我能畢業)我們是可以快快活活地在學校裏一天挨過一天，隨鐘聲而上下課，跟人家一樣的忙碌，不管天地幾斤重，多麼逍遙自在！畢業，學校馬上要下逐客令了。升學嗎？窮光蛋的家庭，維持到如今己是竭盡九牛二虎之力，要再上進，簡直是癡人作夢。到社會去嗎？四顧茫茫，荆棘載道，那條是我們的路？何處是我們的棲所？關在家裏嗎？既不好意思，又將活活悶死。這樣一來，一畢了業，豈不是如被宣告死刑？

說到出路問題，在這經濟恐慌政治紛亂的中國情况之下，誰都感到痛苦，何況我們？試看那些大學畢業生，(自然程度比我們高得多)，失業者有多少人？再看看那些由外國鍍金回來的留學生，也不知多少是謀不到安定的生活。

再轉頭來向社會看去，都市方面；掛起「收盤拍賣」的旗子的行店有多少間？店員被店東無故裁退，在街道上作無事忙的有多少？一班苦力無車可拉，無貨可運，無路可辦，無石可打的有若干？跟着人家背後哀哀乞乞地念道：『奶奶太太，你也好心，你也好量，可憐我……』又充滿着大街小巷，不知多少人？汽車公司登廣告招考司機生，報名的好幾百人！投考電話公司女司機者幾百人？投考……又幾百人？

在農村，沒有土地可耕，無錢可養家者多少人？走去當兵，竄入內山作山寨嘍囉，以暫時解決其民生問題者有多少人？貧而無告，志同道合地在村野僻處刼車的又多少人？(我不是說做賊的全是好人，但裏邊總有大部分是受生活壓迫的。)

因生活競爭的激化，已達到極點，所以我們在四處看到的是爭奪飯碗的現象。在學界有學潮，能教潮，索薪潮，縣立派，私立派；在政界有政潮，中央派，西南派，外江派，本地派……在社會有工潮，會潮，抗捐潮……各黨各派，分門立戶，表面上標着什麼主義，什麼……其實只是一種原始的個體的生存之爭。

可是，宇宙這樣大，天地這樣寬，果眞沒有路可跑嗎？這又不然，彼出身土匪的伍間者，有時也會成爲割據一方的軍閥，擁兵數十萬，腰纏千萬貫，這豈不是一條的出路嗎？一班學徒或買辦階級出身的，能自立一業，擁資數十萬數百萬，面團團，腹便便，住的是洋樓，喫的是山珍海味，出門是坐着福特馬力十足的快車，這豈不也是一條的出路嗎？其他如巴結官僚，地痞，劣紳，地皮儘管刮，稅捐儘管包，這又不是一條發財的捷徑嗎？可是我們這班不知世故的小子，膽量太小，平時在學校又沒有修過這些科目，不敢亂跑，即跑也跑不通的。

現在宣告死刑的日子越迫越近，我們的心弦越跳越緊，頭腦越想越昏，惟有打開喉嚨，作弱者的呼聲，大聲喊着，『我們要向那裏跑？！』

1321

殘廢者

一然

『先生多少幫助我吧！』瘦黃底臉堆着懇切的微笑。

幾個朋友在鄉村的寂靜裏，星期日或晚上，總要到小鎮上的茶肆裏喝杯茶聊以消悶，每次在茶肆裏一聽到遠遠的竹椅子在地上觸着發出怪響的時候，便知道那是殘廢者將要來了，『先生多少幫助我吧！』和那懇切的微笑。

他是個年紀四十左右的身材，從前魁偉的體魄，至今祇遺留着一副廣闊的肩膊。該是爲着肌寒的逼迫，現在才呈現菜色的臉，枯瘦的軀殼。眼睛雖然是深深的陷入，却炯炯有光。折斷了的右腿，剩下短禿的一段，多餘似的接連在右股上。風吹搖着空垂的袴管，短禿的腿在裏頭抖顫。把身子俯彎着，使着一架平舊的竹椅子，怪響地在街上踉蹌着，求施碗飯充飢，幾片錢助助過活。

『先生多少幫助我吧！』殘廢者果眞倚站在茶肆門旁；炯炯的眼光，懇切的微笑。

好幾回喝好茶把剩下的零錢送給殘廢者算是酬報那懇切的微笑。意今晚上可不這樣，關心的要明白殘廢者怎樣演成今生的不幸——殘廢。

『朋友，到裏面坐，可告訴我你怎樣成個殘廢者？』意誠切的問。

接着殘廢者開始敘述他底故事：

『十八歲時候，家裏窮苦，老年的爸和媽，靠着我一般兒氣力掙着過活。那時候雖然窮困，但是時光倒還平和的過去。廿四歲那年的秋天爸病死了。可憐的媽每天愁念着永離我們的爸，接着媽患着幾次好險的大病，幸沒有跟着爸去。他媽的，厄運就在這時候開始了；接連兩年大亢旱，田地耕不得了，工作也沒地方找。可不是，前村阿貴他們那夥兒，放棄田地，成羣到鎮上找生路去。不久，他們可又回來了，說是鎮上死找活尋總沒有一些工作做。西村，東村的少年夥兒成批的儘在街頭徬彷着沒路去。天老爺又不保佑，隔些時，狗生的大兵來了，白天派什麼捐稅，夜裏便搶刦，姦淫，眞是比禽獸還要兇惡。弄得鄉人死去活來，叫慘連天。狗生的大兵把村裏搶刦淨了，要去時還要強拉五十名挑夫跟他們去。我就在那時逃到鎮上親戚家去。

因爲賣掉一條牛，得着十多塊錢和當了一間房屋，一共才湊了幾十塊錢和親戚到南洋去。那時候我想憑着這麼一股兒氣力，如能勤奮儉樸，誰敢料我不能掙個世界出來？而且南洋該是可以好好掙活的境地。回來至少可安慰媽，給她享一點安樂。不要忘掉給平時欺侮人的鄉紳土劣一些顏色看。狗生的大兵若再到鄉裏來馬上聯合鄉人們把他媽的渣去。

在南洋我是一家米絞廠里的苦力，那時眞是辛苦得要命，天天肩上要負着洋米，像塊大石壓在你的肩上。但我想到媽的期望，我的心願，便把一切辛苦都忘了，我只是無斷的勤奮着，忍耐着。

有一天我眞疲乏極了，我想休息一下，喲！你該知道廠主是多麼兇惡呀——猙獰的面孔，踢罵苦力時的猛獸一樣圓大的眼睛，老虎般的怒吼。眞像到過鄉里的狗生的大兵，有一天，我負着兩包洋米掙扎着挨上米棧，可是氣力用完了，眞的維持不住了，交連人帶米跌下來，一包洋米把我壓倒在地上，我昏絕去了，我以爲我該是死了，媽是無福再見兒的回去了。

醒來時，我底右腿折斷了，我不願呻吟一聲給廠主來憐憫我；我明白廠主和鄉裏的大兵一樣是狗生的無良心的兇惡的……：可不是，我腿斷了，現在不需要我，把我除回來。

媽，聽說在我跌斷腿兒的那天死去，掙什麼世界，現在都完了，反而送它吞噬了，哼！吃人的世界，總有一天咱們勞苦的忍耐不住了，狗生的不會讓咱們滅個乾淨嗎？』

炯炯的眼光在閃着；那是悔憤，悲切。告訴人們殘廢者一些底勤奮畢竟還是如此！

一九三四，六，十三晚。

……讀向市上採來各樣品曰其自製造此何足信此何有教授工業之資格乎者願就斯學之所謂實習不如向書肆買一本工藝書自習足……
本社備有詳章付郵一分即寄
光華工業學社　廈門百家村深田內路九十一號二樓「即中山公園東畔」

「皮隆氏九一四」
專能撲滅花柳各症

廈門大同路
恭安藥局
總經理

廣嗣壯陽腎補丸
主治　精少精稀　精冷陽痿　陽弱精易洩　精出無力　陽不堅　陽舉不久等症
每盒打大洋壹拾元

參茸烏鷄白鳳丸
主治　崗治婦女　氣血衰弱　經期不順　子宮寒冷　久年不孕　赤白帶下　痛經閉經　等症
每盒打大洋壹元

天然治瘋草	百補痿瓜精	萬靈藥膏	金石保喉霜	她的友	脾胃餅
手足麻木 半身不遂	打倒鴉片 抵抗烟癮	崗治皮膚 病之聖藥	喉症仙丹 兼治白喉	節育良劑 避孕塞片	開脾健胃 三日見功
每盒打大洋十九元	每瓶打大洋一元一角	每盒打大洋二元二角	每盒大洋一元二角	每盒大洋一元二角	每包打大洋二元二角

上海天濟醫室
肺形草
主治　多年肺癆　新舊咳嗽　吐血咯血　痰中夾血　肺炎肺癰　癆傷肺痿　瘰癧串核　久咳失音　乾血女癆　百日童癆
價目　每盒每打　大洋大洋　式元念元

上海繪集堂監製
痔瘡內服藥　日服三次　功效無比
痔瘡外搽膏　冰涼爽快、痛癢全消
每盒大洋六角　每打大洋六元　每盒大洋一元　每打大洋拾元

海藻晶(腦溢血)治及預防劑
……請試科學化的國藥「海藻晶」……
△口眼喎斜　△半身不遂
▲肥人老人飲酒人須預防中風
▲頭暈耳鳴手震皆中風之先兆
海藻晶係根據古傳驗方、將海藻應用科學的方法改良調製者、能軟化血管、與平血壓、有預防及醫治中風之奇効
▲定價每盒大洋三元每料三盒九元
廈門中山路二〇三佛嘗藥廠分發行所

腎氣強壯特効藥
科學國藥「腎氣丸」出世！
有數千年先賢實驗歷數之根據，着補腎強精造血之神功靈效，
腎氣專治男女腎氣虛弱、腎虧無能、精血枯竭、陽萎無力、早泄遺精、發育不全、消渴(糖尿病)腰背酸痛、小便拘急、水不足(內分泌機能衰弱)、神經衰弱、頭暈目眩、自汗盜汗、貧血身弱、小便不利、四肢浮腫、腦力減退、婦女血虛、無子、宮冷不姙、手足厥冷、病後產後虛損、不得安眠、子宮諸病、等症、有不可思議之特效、每瓶大洋一元可服七天、每料四盒八元可服一月、婦人煩熱、
婦科聖藥 當歸素 專治婦人氣血虛弱、月經不調等症、每盒一元、大盒二元、

商務印書館出版
三種叢書合組發售特價
二十三年七月底截止特價
系統的編制　專家的著述
本館編印各種有組織之叢書，或以人類全部智識爲對象，或以每一學科爲範圍，各界視其需要情形分別購置，極稱便利。茲就已出版之算學及醫學小叢書，各按科目系統精選若干種，合成各該科之基本叢書；又就已出版之新時代史地叢書，依其性質分爲四組同時發售特價，視原定價祇合六折上下。附贈布套以便庋藏，個人對於各該科有研究興趣者，及圖書館學校欲充實圖書設備者，均宜趁此機會購備。

叢書名	種數	冊數	定價	特價
算學小叢書	三十種	三十冊	十元零二角	七元
醫學小叢書	三十種	三十冊	七元四角	五元
新時代史地叢書 四組合購	八十種	八十冊	四十九元一角五分	三十元
第一組	廿一種	廿一冊	十二元五角	八元
第二組	十八種	十九冊	十一元七角	八元
第三組	廿一種	廿一冊	十二元二角	八元
第四組	二十種	二十冊	十二元七角	八元

詳細書名另印目錄承索即贈

景印　湖南通志　本月底截止預約
精裝五厚冊　定價十三元　預約價九元　郵費及包紮費一元四角
此志據光緒十一年重修本景印、全書二百八十八卷、又卷首八卷、卷末十九卷、原裝一百六十八冊、景印本合訂五冊、(每冊約一千二百頁布面精裝)攜檢均極便利、又增附四角號碼索引、尤便檢查、書用潔白道林紙精印、版式縮小、字仍清晰、於本年七月底出書、

本志簡目
詔諭 卷首　地理志 四十卷　建置志 七卷　賦役志 七卷　食貨志 七卷　學校志 九卷　典禮志 七卷　武備志 十二卷　封建志 二卷
名宦志 十八卷　職官志 二十三卷　選舉志 二十七卷　人物志 七十八卷　方外志 五卷　祥異志 二卷　藝文志 四十四卷　雜志 卷末

尚有左列五省通志正售預約
浙江通志 精裝四厚冊 預約七元五角 七月底截止
廣東通志 精裝五厚冊 預約九元 八月底截止
畿輔通志 精裝八厚冊 預約十五元 九月底截止
湖北通志 精裝三厚冊 預約七元 九月底截止
山東通志 精裝五厚冊 預約九元 九月底截止
六省通志合印樣張附預約辦法索閱即行寄奉　另備樣本索閱請附郵票三分
同時合購兩種以上者另定優待辦法

商務印書館謹啟
B38　B37

補筋骨……
……病之妙品本堂發售……
實及中西名家出品貨眞價實……
無欺滿君惠顧無任歡迎
總行廈門禾路(仔市)……各商酒店均有代售

坂西中將過平談話

謂關東軍一切聽命東京　華北懸案解決危机消滅

北平訊、日本陸軍中將坂西利八郎日前由瀋陽抵津、乘北甯路第六次快車抵平、日使館武官柴山政整會參議許修直到站歡迎、坂西下車後、即赴東單洋溢胡同三三號下榻、當日分訪在平中日友好、並曾與曾毓雋湯爾和晤面、於二十九日下午二時零五分搭平瀋車赴京、坂西在民國初年、即在北京政府充總統府高等顧問及段祺瑞、張作霖之顧問多年、在中國政界活動有十餘年之歷史、爲日本著名之「中國通」、近年在日本軍界中頗爲失意、猶復往來於東京及我國京滬間、作中日國際政客、記者訪之於其寓所、與坂西談話如次、（以下記者問坂西答）

來華經過　問、先生此來任務如何、答、予因在華友人甚多、每年必來訪問數次、今春福建事變時、曾就赴台灣視察之便、到滬一次、頃因事與南京政府中某君約定本月底在京相見、故本月十六日由東京啟程、十七日到朝鮮、因余弟在當地駐軍中任團長、前往探詢、稍事躭擱、即轉瀋陽榆關到津、在津住已四日、來平係探望舊友、別無任務、且即須南下、

匯業復業　問、先生此來是否將商洽匯業銀行復業問題、答、予在東京、曾迭晤貴國之王揖唐、雷壽榮諸先生、關於匯業銀行之復活、聞王先生等在復興該行股東興業、朝鮮、台灣三銀行當局、已商定計劃、正以興業爲主幹依商定計劃、繼續與中國銀行界商實行辦法中、該行負債千餘萬、放款達千萬、貸貴國政府者亦有千餘萬、故整理極費手續、惟聞復活條件並不困難、祇須彙集現款七八十萬、以資週轉、其貸與政府之款、再由政府規定一償還辦法、則即時可以開業、此問題中心在東京、故予無向何方商洽必要、惟予亦亟望該行早日復活、因個人亦有款存該行也、

華北問題　問、一般觀察關東軍對華北問題態度積極、倘通車等問題最近不能解決、華北是否將發生重大事故、答、予由關外抵天津、即感華北人心頗然不安、此實由於中日在華北尚有若干懸案未決之故、此際華北當局、聞正謀解決各懸案、如通車問題曾由殷桐聲君（殷同）在榆關與「奉[illegible]路局」當局數度磋商、所得結果、正由殷君向華北當局及中央當局請示、果能一一順利解決、華北一切不安、自然可以消滅、予由東北來、見關東軍態度穩健、一切聽命東京、當無單獨行動、問、長城各口之交還、及駐軍撤退與馬蘭谷移交等問題、迄在枝節叢中、是否必須通車等問題解決後、始能解決、又倘通車等問題解決、前述各事、是否有立即解決之把握、答、華北中日懸案爲整個問題、停戰協定簽字已歷壹年、而其附帶問題、尚多未決、故雙方亟宜作整個解決、俾華北問題告一段落、

中日懸案　問、聞有吉公使此次返任、負有解決整個中日間懸案之使命、實意義若何、答、查於現在國際形勢及中日兩國間之需要、必須解決一切懸案、始可祛除經濟政濟合作之障礙、惟是有吉公使雖負此使命、但亦須貴國政府之誠意相商、

日本政府　問、貴國齋藤內閣因黑田案有總辭職訊、現在眞況若何、將來繼任組閣者以何人爲最有望、答、齋藤內閣因紀綱問題、總辭恐不免、繼任者如宇垣總督清浦子爵等均有望、惟競爭者多、何者能實現難定、宇垣本日由朝鮮起程赴東京、因敝國向例每年六月至九月間各機關造送預算、交大藏省彙核、備提出十二月開會之國會、故宇垣此次入京、係送呈預算、並非活動組閣云云、▼▲▲

薩國承認僞國

日報大鳴得意之詞

打破不承認兩大戰線　美國門羅主義崩潰初步

大阪訊、朝日新聞社論略云、此次薩爾瓦多正式承認「滿洲帝國」、使「滿洲國」不承認主義之二大共同戰線爲之破壞、此二大共同戰線非他、即國際聯盟及美洲大陸是、國際聯盟之不承認主義、爲根據聯盟規約第十五條之聯盟總會之報告發表以來之始終一貫之方針、而聯盟加盟之一國薩爾瓦多共和國之承認「滿洲國」、直視聯盟之對「滿洲國」政策實使國際聯盟失墜其不少之威權、而形成其非承認主義之崩潰之第一步、復次、薩爾瓦多之承認「滿洲國」、並將予美洲以一大衝突、蓋執汎美主義之牛耳之美國所支持之不承認「滿洲國」主義、今爲其近接之一共和國所破壞、此不啻汎美會議之共同戰線之崩潰、同時又爲門羅主義之崩潰之第一步、考美國政府之長期間內執持不承認南美之以武力組成之任何新政府之政策、此種政策、在休士國務卿時代尤爲強調、然至胡佛大總統時代、南美共和國之對美反感漸趨昂甚、且其間相次發生之革命、不得不使美政府撤回其不承認武力組成之政府之主義、然在中美、則因地理上接近美國之故、仍爲例外、如中美之薩爾瓦多共和國現大總統、亦爲由政變而獲取政權者、故其初不易獲得美政府之承認、然至本年一月、美政府鑑於四周之情勢、終於承認該共和國、於是、美國對拉丁美洲政策乃全然一變、此次薩爾瓦多共和國之正式承認「滿洲國」、實爲對於美國高壓中美政策之一種反感之表示、同時又爲中南美國所畏懼之門羅主義之崩潰之先兆、夫美國對中南美諸國、既放棄其不承認武力造成之政府政策、則對於遠隔之「滿洲國」、實無嚴守不承認之理由、故羅斯福誠能率先承認「滿洲國」、以爲中美諸國倡、實爲此時維持太平洋沿岸之最善處置、而國聯亦應放棄遠東事實之原則、儘速承認「滿洲國」、以促成日本復歸聯盟之機運、就此而論、此次薩爾瓦多共和國之正式承認「滿洲國」其意義頗重大也、

檀島會議

日圖促其實現

廣田令駐美使探詢眞相　並希望羅斯福下訪東京

東京十三日日聯電、據聞美總統羅斯福擬於今夏游檀香山時、約見日本方面有力者交換意見、廣田外相因海軍縮會議籌備會、認日美兩國間有諒解之必要、十二日下午特電駐美大使齋藤訓令證實此項消息、

東京十二日電通電、廣田外相接羅斯福總統有意在檀香山與日本政治家會見之報、即電齋藤大使探詢確否、外務當局以日美最大政治家開誠懇談、於平和的効果頗爲顯著、故歡迎其實現、傳廣田外相對其左右曾露美國政府如正式招請、外相本人有親往之意、又羅斯福總統如果承諾、則將做往年古蘭德將軍之故智、正式提議請羅總統訪東京、更有意義、此事亦在考慮之中、

東京十三日日聯電、海軍軍縮豫備會議將於下週開開會、討論原則問題、日海軍當局擬派專家參加會議、然因爲時日、決命現在日內瓦之日海軍代表洪泰夫少將趕赴倫敦出席、與駐倫敦武官岡新大佐共同援助松平大使工作、

南洋各埠

華僑仍絡繹回國

三月份達一千七百餘名

十五日京訊、南洋各岸、自膠錫價格稍高後、回國華僑、莫不喜形於色、多有整裝、再渡南洋、重理舊業、惟據新嘉坡統計局、發出本年三月份之馬來亞進出口移民統計報告書、南洋各埠、商工業近雖稍有轉機、然華僑回國、仍未見減少、玆將該報告書、關於中國之部、摘錄於后、

進口移民　由中國沿海道來者成年男人二・四一九名、成年女人一・九〇四名、男童七十六名、女童四三六名、共五・五三五名、

出口移民　沿海道赴中國者成年男人四・七三五名、成年女人一・一六三名、男童四八九名、女童五五七名、共六・九四四名、

進口與出口比較、則由馬來亞回國之華僑、較之南來者、多一千七百零九名、其中計成年男回國者多二・四一六名、成年女南來者、多六九二名、男童南來者、多一六七名、女童回國者多一五二名云、

理由不一而足。然其選用則同

請試用三十天

請今日即購李施德霖牙膏一管。此後三十天中。早晚各用一次。而觀君之齒牙因以更爲光潔者爲何如。其潔齒之作用迅速而澈底爲何如。君之齦部健壯而殷紅者又何如。君此後將不滿意於別種擦牙品矣。

李施德霖牙膏　LISTERINE TOOTH PASTE

又能使呼吸甜美

雙養膏

主治　大小瘡癤　遠年爛肉　湯火炙傷　梅毒痔疔　內外痔瘡　無名腫毒　毒虫咬傷　油蠟濕毒　小兒胎毒　頑癬疥癩　皮膚痕癢　臭狐汗斑

拔毒生肌殺菌消炎

香港惠民藥行精製

廈門各葯房商店均有代售

禾大同

濟眾水

此水專治　[illegible]　霍亂吐瀉　虛寒疔症　收效神速

總發行　香港廣州

總經理　廈門寺仔下街　正昌雜貨公司

摩登婦女共仝歡迎

請認明三花商標爲記

世界各地時髦婦女。無不樂用三花牌香粉者。何也。因其能使柔嫩面膚增加嬌美。而香味又復高雅。種種色澤。應有盡有。試日用之。面膚增妍。芬芳四溢。人人艷羨。

各大藥房百貨公司洋廣貨店均有出售

紐約　巴黎　三花公司精製
中國上海　三花分公司　上海四川路六六八號
香港經理　洛士利洋行　香港雪打街二十三號

另有精美仿書詳述護膚要訣承索即寄

三花粉　分大中小三種

RICHARD HUDNUT

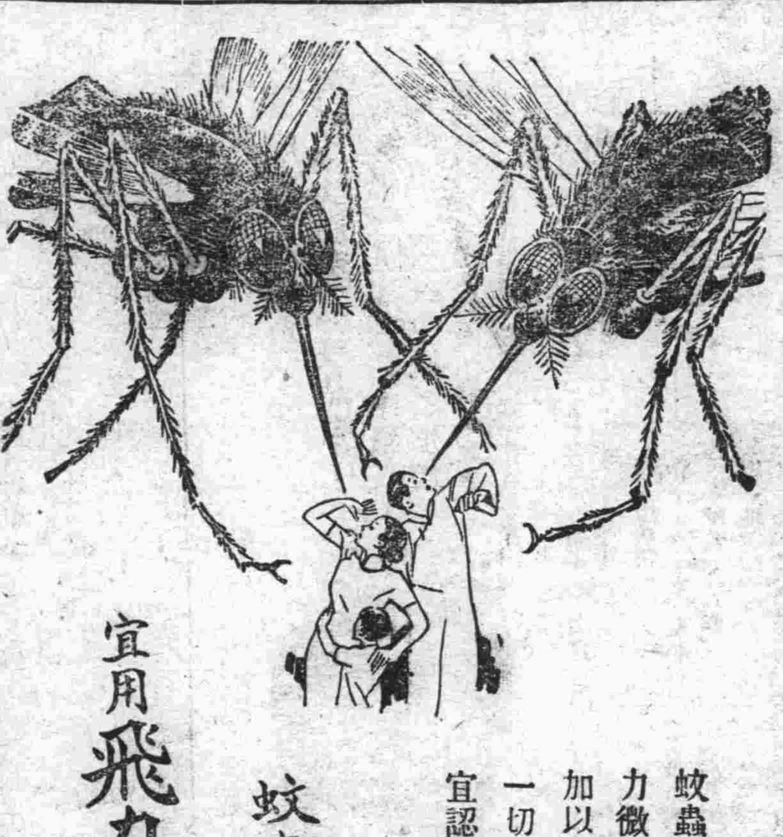

蚊蟲危險

宜用飛力脫以殺之

蚊蟲刺人。其中常潛伏熱症與死神。故君如用殺蟲力微之藥物，而任蚊蟲逃去。不啻對於自身之健康加以威嚇。務請購取「飛力脫」殺蟲藥水。而拒受一切僞品。須知「飛力脫」之噴射。斷不污及衣物。宜認明黑帶黃罐上之兵士爲記。

新奇發明　「飛力脫」驅蟲藥膏能驅除各種害蟲無臭不膩請今日即購一管

請索購　飛力脫　殺蟲藥水　謹防僞品

明星香皂★　★香皂明星

力士香皂試後，使我面孔比前潔白了，所以以後決定用力士香皂了　王人美

力士香皂。不獨香濃質純。而且潔白厚大。容貌秀麗。每日洗濯用之。能使肌膚白嫩。故中外電影明星。十九愛用力士香皂。至其定價之低廉。則因大量製造。與薄利多賣。惟其所用質料與製造方法。即與高貴香皂比亦無遜色。君欲一試此眞正廉美香皂乎。請即剪寄贈券。附郵票五分。當有力士香皂樣品一份奉贈。

英商　中國肥皂有限公司啓

各處藥房洋雜貨店廠均有出售

贈券
附上郵票五分請寄力士香皂一塊以供十日試用此致廈門鷺江道四十五號中國肥皂公司
姓名
住址

力士香皂

志士與良藥

鼠疫三聖丹

……虎疫獨勝散……

鄧鉄梅遇難
在鳳城小張堡子被捉
爲姜父張某圖利所賣

天津函、遼甯自衛軍鄧鉄梅將軍、於本月二日被捕、此事已散見京滬各報、今日有客來自瀋陽、爲述其經過詳情如下、初鄧鉄梅據一角地帶、以

存我華夏 正統後、聚義軍已達三萬餘、編四步兵旅、兩騎兵團、恃山林險要、光復鳳城、岫巖、輯安三縣土地五分三、從事乎聚教訓、對日僞軍取蹈隙攻瑕方策、頗爲日僞軍所苦日軍曾數度聯絡僞軍大舉進攻、均無功而退、故日方目鄧部所駐地爲三角地帶、遙以大部隊包圍、取監視之勢、近日鄧已向某國

購到飛机 五部、由海道運岫巖山中、尚未裝配完竣、所部自去年冬底以來、即設軍事教育班加緊訓練、擬俟飛機裝配成功、即大舉向安東各地攻取、惟鄧以操勞過度、患貧血症甚重、六月一日化裝至鳳城鄧二區小張家堡子其寄父張某家、擬

延醫調養 詎其寄父、聞知日軍懸賞五萬元購求鄧氏、貪圖大利、竟密赴鳳城內安奉地區偽警備第二騎兵站李壽山處報告、李未肯信、適其部下有鄧之叛將七名在彼、自告奮勇、願隨張某前往捕鄧、李遂令該旅二團一營特務連一小隊化裝隨此七人前往、果不費力中在張某家中將鄧捉及、時爲

一日晨間 事、七叛將既獲鄧後、不敢公然探送縣城、恐爲鄧部中途刦去、隱入附近山中三日、派人傳信於日軍、迄安東日軍大隊開至、始將鄧解至城內、即日專車向瀋陽解送、日軍千餘隨車扈行、車過連山關時、未敢稍停、即星馳去奉、在該段車通過未半小時、

鄧部大隊 騎兵即追及、將後車截刦、但已遲矣、鄧到瀋陽時、業已轟動闔市、萬衆傾巷、至日本站觀看此愛國英雄、雖日軍提不使近前、民衆不顧、沿途追隨、見英雄落網、甚多淚下者、〇本人則神色自若、泰然如無事、日軍禁〇於陸軍監獄、內外以兩中隊把守、防有意外、當晚

爲備筵宴 送獄中、使〇食、蓋倭人雖毒、亦敬佩我好男兒也、〇拒絕食用、謂獄卒云、此生絕不使僞國粟粒沾唇、獄卒聞之爲之潸然下淚、日方欲羈縻此英雄、爲收攏其部下計、曾令僞官吏多人入獄婉勸其降、〇擇其比較天良未泯者作數語、多斥責不應事仇媚敵之語、聞者無法開口、即赧然退出、其甘心爲奴者、〇則仰視承塵、任其如何巧言、默不作答、頃瀋陽城內

白晝宣佈 戒嚴、警察在通衢搜檢行人、因民間謠諑甚熾、咸云〇部已潛入城內、乘機刦獄救主、故晚八時街衢間即無行人、自〇鉄梅被捕後、紀律嚴明、攻守皆智、此愛國英雄、其敬愛程度、殊不在馬占山李杜兩將軍下、一旦陷阱、多爲扼腕、即漢奸于芷山(遼甯僞警備司令)聞報〇就獲、恰當進食、竟變色停箸、謂李壽山未免過於圖功、是〇之俠行義聲、夙已感格於人矣、〇被捉後、部下由汪小東顧景太崇司令李海山任福祥分統、此數人皆受過高等軍事教育三角地帶義軍不致散、僞國記者曾〇被捕紛紛入獄訪問、茲翻譯滿洲日報記者與

鄧談一節 如次、問、年齡多大、原籍何處、答、四十三歲遼甯本溪人、曾充鳳城公安局長、問、家族何在、答、早已四散、問、親戚有無、答、有、亦閤遠戚、問、何故反滿、答、國家興亡、匹夫有責、余所當皆爲於公理人心、何能指爲反滿、問、北平方面有無聯絡、答、無所謂聯絡、問、自稱者何項名義、答、余爲救國會委任、民衆推戴就自衛軍總司令、問、司令部如何組織、答、無甚組織、有同志來投者、即予以相當名義、問、司令部設何地、答、無一定處所、光復一地後、司令部即移去、問、彈藥何處供給、答、不受何方供給、問、手鎗彈藥何處來、答、皆部下自攜來者、問、金錢何處得來、答、發行五萬元紙幣、或以糧食代、問、地方徵稅否、答、部下衣食之所給、略有徵收、問、軍隊戰時有何規約、答、臨陣逃者處決、問、北平救國會派遣何人往聯絡、答、王少伯、問、救國會有何指示、答、愛國由於全民心理、允許援濟金錢、問、現在尚有何處聽指揮命令、答、三角地帶內皆聽命令云、云、以〇代鄧

加拿大政府 擬發行鈔票案
十九日在下院提出

▲沃太華十九日路透電、加拿大政府、今日在下院中提出一案、擬發行鈔票一萬二千萬元爲限、臨有準備金百分之廿五、若超過此限、則紙幣一元須有金幣一元爲準備、加拿大法律、前規定有準備金百分、廿五者、備通貨五千萬元、世界經濟會議曾決定以國內用途言、百分之廿五乃充分之準備、加拿大首相湊納特稱、如政府在現有通貨外、再發簽值五千萬元之紙幣、則有準備金達百[illegible]一、

浙贛鐵路 明年底可望通車
車輛已派人向德接洽購置
局長侯家源抵贛謁熊主席

南昌十一日通訊、浙贛鉄路局長侯家源、於十一日由梁家渡乘車來省、向省府熊主席接洽路務、記者訪之於旅次、承告此來任務、並該路進行情形甚詳、茲誌之如次、

接洽路事 浙贛鉄路局、係由鉄道部與浙贛兩省政府所組織、所有關於路務之進行、均須秉承鉄部與兩省府之意旨、余(侯自稱)四日由杭起程來贛、沿途察看路線、於今日始抵南昌、此來任務、係向熊主席商量征用田畝、給價問題、因線內農民、要求價目頗高、而路局方面、限於預算、又難盡量給價、故須向贛省府商量、於顧全政府財力當中、務須不病於民、此外關於路線問題、亦待商洽、

測量工作 本路由玉山至高昌測量工程、已經完竣、因係分段施測、故功效迅速、維上饒至橫峯一段、於橫峯克復後、始開工施測、但已飭該組測量隊、加緊工作、一月內亦可完成、

三部工程 現正在滬上招商包築、預計下月初動工、工程分爲三部、第一部路基工程、如削平丘陵、填滿低窪、工程雖然浩大、但以分段修築、預算七個月內完成後、即進行第二部橋樑工程、明年七月間、開始第三部敷軌工程、若無意外困難事情發生、明年底即可完全通車、

購買車輛 關於應用車輛、需費購買、將由鉄道部及浙贛兩省府各發公債一千二百萬、餘向上海銀行界押現八百萬元外、另向德國方面材料借款八百萬元、以公債一千二百萬爲抵押、並由滬銀行界擔保、故所用車輛、須向德國購買、現已由曾養甫派人前往接洽、大致妥當、惟價目力求低廉、將來此路完成、於國防上經濟上、均有莫大之裨益云、

俄擊僞船事
僞國向俄警告

電通十五日哈爾濱電、關於蘇聯兵在黑龍江不法射擊「滿洲國」輪船紀賢號、「滿洲國」政府、十四日以公文向斯拉賓基總領事發出警告、並要求、一、蘇聯政府道歉、二、處罰發砲者與責任者、三、即時嚴命停止不法射擊、及將來之保障、一、對被害者支付賠款等、如不履行此項要求、則事態之趨勢如發生蘇聯所不預期之重大結果、其責任全在蘇聯、

男子危險時期
未婚及婚後應注意
敲骨剝髓之遺精病
未婚男子患遺精、發育不全、面色淡白、青春之美全失、已婚男子患遺精、血液乾枯、精力疲乏、夫婦快樂以減、中年男子患遺精、敲骨剝髓、貌枯肌瘦、癆病由此而起、茲有新發明

青年良友 專治夢遺早洩陽痿下消之藥
無論有夢遺精、無夢滑精、見色即洩、一服即止、新起久患保可斷根、功效神速、藥質優良、不僅止遺、且能補身、凡患此病而未治者、或已服他藥而未愈者、請一試之、每瓶大洋一元、遺精預防法奉送

女性怨恨男子
男子衰老無能、必爲女性所怨恨、妻妾體弱少趣、必爲丈夫所厭棄、所以夫婦必須恩愛、方可盡情享樂、否則兩性不洽、苦悶難堪、茲有最新發明

德國男女妙藥維育麟
此藥功能強壯兩性機能、增加男女快樂、已得政府化驗給照、完全不含興奮劣質、爲他藥所不能及、服之敢保安全、其藥力之神妙能使一對男女即日發生愛情、老年夫妻青春情侶、請一試之
男用 女用 維育麟 每盒七元五角、每料一二盒計二十五元試服二元五角、男女同價、說明書奉送

愛情妙藥 愛的樂 乃外治壯陽廣嗣新藥限五分鐘見效且有防毒之功、每瓶一元五角

「脚趾溼癢」(一搽即靈) 凡患癬疥癩頭及皮膚各症切勿輕視久則蔓延全身痛癢難忍如速用「阿墨林」療治立能去溼止癢殺蟲消毒且用後皺皮自脫新皮即生 價目每瓶七角五分

神經專藥 腦力多 功能改造人腦、補助腦力、凡用腦過度、腦力不足、神經衰弱、思慮過多、以致記憶力薄弱、服之立效、每瓶一元
廈門中山路二〇三 華英藥房經理

東亞工業社招學員
面授函授 保證速成功 (址廈門中山路中華戲院對面斜左角)
本社創辦傳習所爲培養實驗實用之化學工業專門人才指導實驗製造暢銷之貨品、俾畢業後不論大小資本可自立門戶或任工廠技師成績均甚佳如近來內地各處肥皂洋燭廠及各種工業者創辦也有南洋暨國內各處學員以營業報告之信件掛在社以供實使經濟困難者得入學不論男女老少凡有志者均可報名學習科目如各色肥田粉 各種肥皂 洋燭 乾電池 味素粉 醬油 罐頭牛乳 番椒醬 菓子糖 化學蜜 化學醋 蚊香圈 餅乾 藥水洗染 各種酒類 中西藥品化裝品 上用品等數百種 入學繳學費時發給收據及保證成功之入學者爲憑如有不成功者學費全數退回且保證所製之物品與市價之上等貨同樣 本社批售各種工業原料藥品及洋燭機 肥皂器具 臥香規等之一切大小器具機械齊備欲採辦多少均歡迎 學員路費本社助給一半並膳宿費全免 詳細章程函索附郵票二分即寄

靈藥若無効可還
面疱水 驗奇特效 專治面上生面皰粒子 價一角
白面素 皮膚病一切小瘢甚黑亦能使面皮細白幼潤 價五角
雀斑水 包除 專治婦女面上虎斑黑斑雀斑甚奇効 小瓶四角
發毛藥 神速 能生眉毛頭髮鬚之毛 每瓶九角
癬藥水 根斷 不論何種癬症不論新舊擦此水保斷根 價三角
遺精丸 良友 不論有夢無夢之遺精一服即愈 售價五角
白濁丸 斷根 不論急慢性五淋赤白濁皆驗 價一元
早洩靈 內服 專治男人腎虛即射出交精 價一元
滅毒膏 外搽 專治瘡疥爛脚臭頭一切瘡毒 價二角
胃痛靈 立止 專治心胃氣痛不論新久服即癒靈驗 價一角
廈門中山路中華戲院對面斜左角華洋藥房

註冊 商標

漢奸
我來同諸位談談幾句話。
請諸位看看、今日東北的漢奸、甘心媚賊、借敵人的刀、殺同胞的肉、你想可恨不可恨呢？現在還有一種人，同漢奸一樣的，這種人是誰？就是黑心絕良、專做假藥的奸商、他看見虎標永安堂的萬金油。頭痛粉。八卦丹。清快水 四種靈藥 暢銷中外。他以爲有利可圖就倣做起來、要知道、藥是治病的、假使配製不得法、非但病得不着益處、反而有性命的危險，因爲裏面的藥物、都是害人的毒劑、大家試想是不是？像這類專做假藥的奸商、欺心賺錢應該絕子絕孫、後最一句話、就是大家要買虎標藥品。要小心認真、才不會上奸商的當，
虎標永安堂廈門分行
地址 鎮邦路五十五號
電話 九三二一 電報掛號五七〇六

世澤痔瘡專門醫院 特設女治療所 女醫士會同斷
陳世澤先生痔瘡專門醫師也 品學之精良技術神妙其療治之法非用刀割針灸或注射乃以最簡單及最安全之術使痔核腐脫排泄而出致台患者毫無痛苦之憂若受先生治療之中且能自由行動而免放棄業務之阻莫不藥到病除之功凡我同胞而有斯疾者快往
廈門中山路僑名島美電話五百九十六
世澤痔瘡醫院療治萬無一失我同人等或身感先生醫術之恩或目擊成友之經治痊癒故樂爲宣揚介紹俾一般患痔病之同胞有所問津焉
介紹人
洪曉春 楊廷臨 陳逸風 楊子驛 陳瑞清 李禧 盧其蔚
蔡建芳 余超 林德曜 黃瑞甫 楊山光 馬大慶 陳桴海
曾鑑堂 李世俊 嚴灼如 柯孝昌 莊金章 林東山 蘇耀廷
蘇固基 李文學 蘇谷南 蘇清瞇 莊香雪 吳肇予 何伯縣
同啓

戒烟斷癮
百補矮瓜精 國民政府註冊•中央衛生試驗所證明無毒•暨上海工部局化驗證通銷▲江海關化驗准予通商•國貨展覽會優等獎•此精風行海內垂十餘年戒絕多年老癮無算功效久著有口皆碑原料採用吉林倭瓜膠質佐以珍貴補品提煉成精藥性和平並無絲毫毒質服後精神爽健辭事敏捷有補氣血滋陰助陽之功具滋潤開胃潤腸之力連服半月安然戒絕決非市上代癮物可比也加料大罐大洋二元二角半小瓶大一角每打大一元如旅行家欲求便利另有 百補倭瓜丸 功用完全相同每瓶一元
上海普達製藥廠總發行 廈門大同路恭安藥局總經理

香港天壽堂姑嫂丸
治婦女經痛肚痛白帶不育
海狗鞭健腎丸
男子腎虛第一
總發行 香港德輔道中
分 廣州十八甫
廈門代理 橫竹路亞洲藥房 水仙宮宜生棧
分售處 中豐商店 蕭和藥房 兆源藥房 屈臣藥房 大同藥房 鼓浪嶼太和義青號 漳州萬南和商店 石碼中南藥房 泉州藥房

第六期航空公路建設獎券

準於六月廿九日在上海逸園當衆開獎

售　券　最　後　天

獎額五萬零六百六十五號獎金二百四十九萬九千九百一十元

幸勿錯過立致鉅富之機會

售券處

凡懸掛獎券辦事處之藍地白字標識之公司銀行商號均有出售廈門同文路三署對面南生公司經理外埠及南洋郵購須附足郵費原班同件快捷穩妥

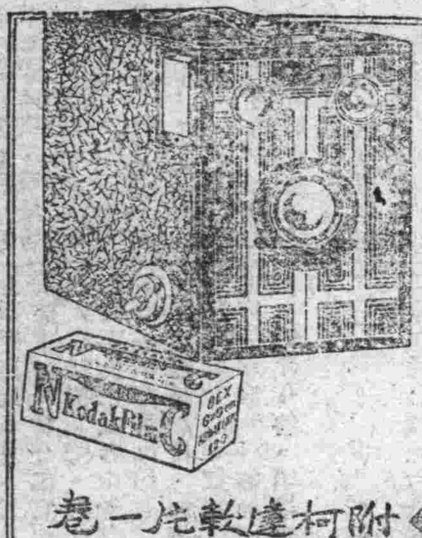

白朗尼方形鏡箱　售洋五元五角　附柯達軟片一卷

此白朗尼係一種最新式之方形鏡箱。小巧玲瓏。式樣美觀。構造堅固。箱面鑲銅。附有寬大之觀影匣二只。可以橫拍或直拍。各柯達經理處。均有出售。尊處如無出售。可向上海柯達公司函購。每具祇售大洋五元五角附柯達軟片一捲及柯達雜誌半年。

欲得精美照片　必用柯達軟片

美商　柯達公司　上海圓明園路廿四號

廈門明昶公司

營業數目

和興椰子油　印度油棕索　呂宋油白索　歐州鋼鉄床　上海鋼鉄床　新式的傢私　堅固保險櫃　頂上臭藥水

總批發廠開元路門牌二百九十七號　電話四百十二號

痛苦的胃病　請速服

十九路軍軍醫處長周綸鳴　廈門海軍醫院院長吳清松　證明——黃漢波祕製

我的胃痛靈藥

特殊功效

周處長證明書：我的胃痛靈藥爲治胃之無上聖藥凡久年胃病胃脘胃弱食不消化等症服該藥後效果如神誠治胃病之妙品

吳院長證明書：諸多士女患胃痛胃弱諸症用我的胃痛靈藥醫治有特殊功能其效如神斯藥曾經本院試驗多次一服斷根良藥也

廈門代理處中山路白記藥房

廈門大同路舊名關仔內　全安痔瘡醫院　包醫痔瘡　不用刀割　靈藥治療　永遠斷根

求學工業者注意　本社創辦原名精華宗旨在求振興國貨自行出品如現在各大洋貨店皆有經售本標本社目覩入工業不發達實社會之黑暗容納投機者之流害因而創辦光華工業學社願將所之精工藝提出傳授願學者有志學習無論在何處須視其是否能自製造出品內部有工場否有大宗原料貨物否以及能否……

雙妹嘜生髮香膏　雙妹嘜果子露

福建閩南總代理廈門思明南路興行　電話八四

各大埠設有發行　各大商店都有代售　請認老牌　提防冒效

雙妹嘜花露水　廣生行

夏天沐浴滴些入水清涼爽快若有熱痱搽之便愈倘滴入熱巾揩面醒酒提神於根塗抹芳芬四溢耐久不散化如美顏容潤皮膚退斑點辟穢氣尤具非常偉功洵佳人名士所必需之美品也

請服山得彌地

……專治……斷根。服法……

永商新華行獨家經理　分經理……大藥房

各大藥房均有出售

彼等每晨最上學。精神充沛。高興之至。

試以彼等女兒，進早餐，在早餐時得精神，彼兒童力，然彼等乃中途來，余可斷言，自余得之，實足恰當可逞恰之言。

彼等對於桂格麥片之早餐，異常喜食，既畢，欣然赴校，蓋每日彼等，時分給以桂格麥片，充之，初何如，而彼等以爲，有益子女，令則知其一種何傳，聞於孫，身心之活潑有益，者，殊不淺也。

在校中讀書成績甚佳，彼等乃桂格麥片之所得，凡此其功力，皆因桂格麥片，爲自其始父母之供給，以其能常明喂養，故余之，而其朋友，亦，均皆，聽之，皆非余等給之。

發育正盛之童子，日必需要滋補有益之食品，如桂格麥片，以之補養者，體格健全，所讀書成之遊戲，精力充之耗，人亦保之足食，健美適胃，道法簡便，煮食二分鐘即可熟。

桂格麥片

請認明牌上老人爲記

Quaker Oats

總經理廈門輪山行　各地商店均有出售

請看世界上最精美之永備電池

唐拾義久咳丸　父子藥行　廣州

專門哮喘醫師唐拾義　除根哮喘丸

總經理廈門洪仔口……藥房

此乃專門喉科醫師唐拾義四十餘年經驗良方專治喉咳氣喘痰涎伏而不行……

久咳易成癆！

多咳則傷肺日久易成癆病而致命者不可勝數惟有治必先愈之藥迄今外國醫藥先進尚無發明現祗專門治咳老醫師「唐拾義」久咳丸經驗四十年服後直接有革除痰之力間接有保肺防癆之功對於久咳痰多胸痛痰血喉癢氣緊各症萬試萬靈故得社會公認爲「根本治咳」特效藥

唐拾義父子大藥廠